朝鮮日報
夕刊 十二日(火)
本紙朝夕刊十二面
發行所 朝鮮日報社

理事會全員의
에代表列席要求로
伊代表議場退席
第九十三回聯盟通常理事會
波瀾重疊의第一日

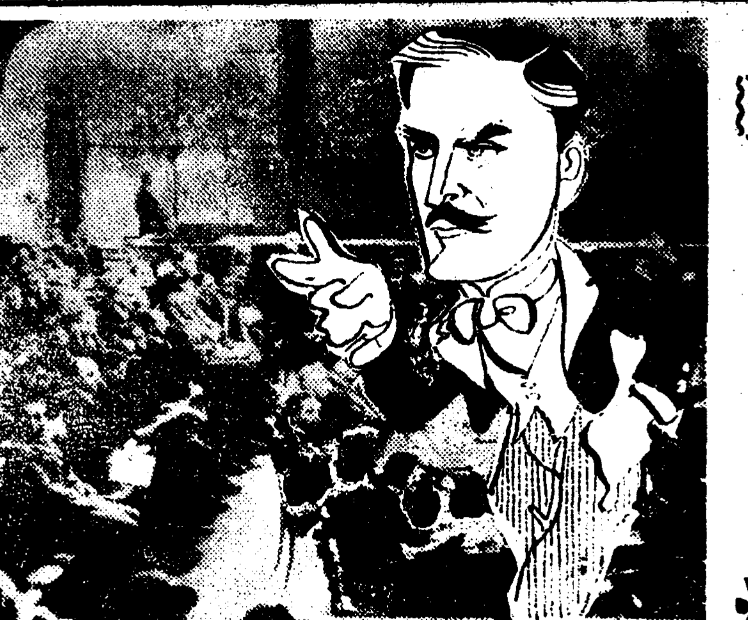
理事會를 리―드하는 이든英代表

【쥬네브十一日發聲通】第九十二回國際聯盟通常理事會는 十一日午後五時十五分 非公開會議에서 開會하고 爲先 議題及 그順序 決定을 協議하엿는데 劈頭에 알로이지伊代表는 에디오피아國이 이미 解消된 以上 伊에紛爭을 議題로부터 解除할것이다 라고 主張하엿다 이든英外相은 斷乎 이를 遮斷하고 余는 에디오피아政府代表가 對伊紛爭에 關하야 討議하기爲하야 이理事會席에 着席하도록 要請한다 그리고 事態를 變更하야 伊에紛爭을 日程의 議事의 最初에 두고싶다 고 儼然히 말하엿다 마다리아가西班牙代表及 뭇슈丁抹代表는 이를 支援하야「伊에紛爭을 議題로부터 解除하지못한다」는 趣旨로 述하엿다 이리하야 伊太利代表를除한 理事會全員이 에디오피아代表의 列席에 同意하엿슴으로 議長은 即時 外交官傍聽席에서 苦待하고잇던 에디오피아代表마리암 駐佛公使를 請하엿다 마리암公使가 馬蹄卓左端에 着席하자 알로이지男은 即時 미리 準備한 如左한 스테이트멘트를 읽은後退場하엿다

에디오피아代表라고 稱하는者가 理事會의 테블에 列席하는것은 容認되지 안는다 伊太利代表의 名譽를爲하야 余는不可能이라고하는바이다 왜그런고하면 方今 에디오피아國이란것은 實質은勿論 그外形까지全혀存在하지안는다 存在하는것은 畢竟 伊太利의 統治權이다 따라서 伊에間의 諸問題를 討議할것은 全部 無意義한것이다 如斯한 討議에 伊太利代表는 參加할수업다

라고 알로이지伊代表는 明瞭을 끗내자 即時廳下로 나갓다 背後의 席에잇던 隨員도 뒤를이어 一齊히 退場하엿스므로 議場은 啞然하엿다 이어서 議長의 勸告로 에디오피아代表마리암公使가 發言을 求하야 不法非人道한 伊太利軍의 毒瓦斯使用 其他의 兇悍한 戰法에 依하야 에디오피아 山河는 彼等의게 蹂躪한바되엿다 이는 決코 에디오피아의 問題를 葬去하는것이아니다 에디오피아는 依然히 忠實한 聯盟國으로 聯盟規約의 擁護에 努力하고저한다 고 述하엿다 그後 十三人委員會를 代表하야 마다리아가議長이 最近의 伊에間의 調停에 關하야 報告를 마치다 다음 議長은 事務局의 要求에 依하야 聯盟事務局의 事務及 그經常費의 報告를 上程하고 午後五時四十五分 마리암公使를 退席시키고 이事實에 들어갓다 그때에 알로이지伊代表는 再次 議場에 着席하야 如左히 말하엿다

伊太利는 聯盟이 지금에도 아직伊에紛爭에 干涉하고 如斯한 態度를 取하는데 對하야 斷乎히 拒否하거니와 이問題에 對하야서는 伊太利는 聯盟을 爲하야 忠實한 協力을 애끼는者가 아니다

이리하야 理事會는 事務的會議를 繼續하기 七分에 同五時五十二分 散會하엿다

이든理事會議長
聯盟改組案提出
國際關係調整機關으로强化
諸大國側도趣旨贊成

【倫敦十一日發同盟】英國外務當局은 伊太利軍의 아디스아베바入城以來 急轉回를 示하고잇는 國際情勢에 對處하고 이든外相의 所謂 現實的外交政策樹立을 爲하야 各國駐在大公使를 通하야 歐洲列國政府의 意向을 打診中이던바 理事會開會를 압두고 大體의 觀測이 終了된 模樣으로 確聞하건대 英政府는 드듸어 이든外相의 理事會議長인 今期理事會中에 大大的聯盟改造案을 提出할 意旺을 定하엿다고 傳한다 聯盟改造의 急先鋒은 蘇聯邦이오 伊太利政府도 聯盟의 存續自體에는 贊成의 意를 表하고잇는데 이根本的改革을 主張하고잇는것은 佛國政府로서 英國이 率先 聯盟改造를 提唱할 境遇에는 이에 追從할것으로 보고잇다

右에 關하야 英國政府의 意向을 綜合하건대 如左하다

一、國際關係調整機關으로 聯盟을 强化存續할意圖의 見解가 漸次 有力化하고잇다

一、萬一 今日 聯盟改組의 企圖가 失敗에 終하면 歐洲는 戰前의 國際無政府狀態에 還元하야 秘密外交와 同盟外交가 橫行하야 歐洲政局은 合從連衡工作에 應接無暇의 狀態가 될것이다

一、聯盟機構의 改革은 當然獨逸을 復活할 前提上에 立案되지안으면 안된다 一部에問題가 되어잇는 伊太利를 聯盟으로부터 放逐하라고함과如한 議論은 聯盟으로서는 自殺的行爲로 聯盟의 將來를爲하야 決코 잇서서는 안될일이다

伊主張無視코
에政府存續確認
英代表部에서確言

【쥬네브十二日發同盟】聯盟理事會는 十一日夜의 會議에서 伊太利代表의 反對를 無視하고 伊에兩國紛爭을 議題로 上程하기로 決定하엿다 英國代表部는 同問題에 關하야 十一日 右日程의 重要性을 指摘하고 如左히 確言하엿다

一、聯盟理事會는 에디오피아帝國問題에 關한 伊太利政府의 主張을 容認치안코 에디오피아政府가 依然存續하는것을 確認하엿다

一、에디오피아國에 關한 伊太利政府의 主權을 完全히否認하얏다

에皇帝의提訴通電
民族滅亡回避次
余는國外로亡命
暴虐한敵에抗爭타간民族全滅未免
聯盟은正義를살리라

【쥬네브十一日發同盟】에디오피아皇帝하일레·셀라시에一世는 敗殘의 御身을 에루살렘의 宿舍에 쉬이고게시는데 聯盟理事會開會를압두고 切切한 電報를 聯盟總長에게 通告하고 理事會의 協力을 要請하엿다 要請의 要旨는 如左하다

一、伊太利의 軍事工作은 近世史上 空前의 非人道的行動이다

一、부질업시 伊太利軍에 抗爭한다면 에디오피아民族은 全滅을 不免하엿슬것이다 余는 民族의 滅亡을 回避하고 에디오피아帝國의 獨立을 保持하고 또 集團的 安全保障機構를 維持하기爲하야 斷然 祖國을 떠나 國外에 亡命하엿다

一、國際聯盟은 이重大時局에 當하야 聯盟規約을 堅持하고 에디오피아帝國侵略의 結果에 基한 伊太利政府의 主權을 絕對否認하도록 要請한다

에國併合勅令案手交

【쥬네브十日發同盟】에디오피아問題가 理事會에서 論議될것으로 豫想되는 聯盟理事會를 압두고 伊太利代表 아로이지男은 十日 聯盟事務總長 아브놀氏를 訪問하고 에디오피아併合에 關한 勅令을 手交하엿다

馮氏의排日論을
上海타임스紙酷評
日中提携의必要力說

【上海十一日發同盟】馮玉祥氏가 去八日 南京에서 데일리·헤랄드 英人特派員에게 對하야 抗日的 聲明을한것이 倫敦에서 發表되는 同時에 當地에 到着되자 依然 內外人의 反響을 이르켜 當地 外紙上海타임스도 右聲明을 提示하야 十一日朝刊社說에서 『馮玉祥의高言』이란 題下에 如左히 論說을揭載하엿다

入日 데일리·헤랄드紙特派員에게 馮玉祥氏는 日本에 對한 軍事的抵抗은 不可避타 그러기爲해서는 中、蘇聯邦이 締結하야 共産軍에 對한 軍事行動을 中止하고 中國의 愛國的排日運動을 擴大하라고 揭言하엿다 … 責任이 잇는人物의 言行이면 … 馮玉祥氏는 現在 軍事委員會副委員長의 公職에있는 … 排日的言辭는 元來 中國政治家의 武器이므로 … 京政府는 … 것이나 … 表되지 …

… 馮氏의 … 不修理도 … 共産軍에게 … 中國의 … 日本과의 共同 … 一步를 … 이다

對日侮辱宣言에
南宮武官이抗議

【上海十一日發同盟】去九日의 倫敦 데일리·헤랄드紙에 入日 同紙特派員과의 會見에서 馮玉祥氏가 『對日武裝抗爭은 不可避하게 되엿다 모름즉이 蘇中同盟을 締結하야 國民大衆을 組織武裝化하야 對日戰爭에 備치안흐면 안된다』는 旨를 聲明하엿다는것은 … 南京南宮武官은 十一日中에 南京政府에 … 蔣介石氏 … 責任있는 回答과 適切한 措置를 要求하기로되엿다

及川中將南京正式訪問

【上海十一日發同盟】第三艦隊司令長官及川中將은 旗艦出雲에乘하야 十一日午後一時 南京着 就任後 最初의 國民政府正式訪問을 하엿다

人事·集會

▲元亨根氏(天主敎主敎)同敎會經營聖母病院開院式參列次十二日來社

▲朴秉來氏(醫學博士 醫專病院院長)同上

▲佐佐軍參謀長 參謀長會議出席次 滿洲中이든바 十三日午後三時十三分釜山發急行列車로 歸任

八面鋒

『伊太利의 軍事工作은 近世史上 空前의 非人道的 行動이다』

◇

聯盟理事會에向하야 에國皇帝의 痛切한 提訴通電…

◇

『궁연히 伊軍에 抗爭하다가는 에國民族은 全滅을 免치못할것이다』

◇

『余는 民族의 滅亡을 回避하고 에國의獨立保全을爲하야 國外에亡命햇다』

◇

『聯盟은 이重大時局에 當하야 聯盟規約을 堅持하고 에國侵略에依한 伊政府의主權을 絕對否認하라』

◇

이凄慘이 單純한敗者의 挿話를 呼訴하는것일가、그러치아니하면 聯盟死活의 試鍊가될것이다

建議案에贊同코
全面的貴革에着手
政府當局의方針決定

【東京電話同盟】貴族院機構改正에 關한 建議案은 十二日 貴族院本會議에서 全院一致로 可決되엿스므로 政府에서는 그主旨에 贊同하야 今議會終了까지 그對策에 着手하기로되엿다 貴族院改革問題는 近衛議長을 리로한 火曜會에서 … 貴族院 各會派에 … 提案되기까지의 各會派의 動向을 보면 極히 微妙하므로 今回建議案의 提案理由說明에 잇서 具體的內容에 觸함을 一切 避하고 抽象的으로 經緯를 述하엿 에 그치는데 貴族院改革의 程度範圍에 對한 貴族院會派의 眞意가 奈邊에 잇는지 看取할수가 잇다 따라서 如斯한 全院一致의 形式으로 建議案이 可決된以上 各般의 前提下에 貴族院改革의 主旨에는 全面的實質을 表하고 또그審査等은 衆議院도 議院法改正에도 滿感하는바이므로 今議會終了를 기다려 適當한 調査機關을 設하고 貴族院內部의 此等意向을 參酌하야 適正妥當한 貴族院改正氣運實現에 努力할모양이다 따라서 政府로서는 그成案을 어더가지고 꼿까지 貴族院會派의 動向에 深甚한 注意를 拂하야 그實現에 萬全을 期하는 極히 愼重한 態度로 對處할意向이다

貴革案上程코
一條公理由說明
現下國內諸般情勢로보와
貴院改革은絕對必要

【東京電話同盟】問題의 貴族院機構改正에 關한 建議案이 上程될 十二日의 貴族院本會議는 午前十時十二分 開會하엿는데 이것이 人氣를 끌어 傍聽席은 거의 滿員、議員出席率도 조핫다 爲先 日程을 變更하야 一、航空法中改正法律案(政府提出) 第一讀會를 上程하고 委員長大島健一氏(研究會)로부터 審議經過의 報告가 잇고 可決하고 이어서 貴族院機構의 改正에 關한 建議案을 上程하고 一條實英公(公正會)이 登壇하야 提案理由를 說明하고 … 十時三十五分 休憩하엿다

【東京電話同盟】貴族院改革建議案의 提出理由로 一條實英公의說明한 演說內容은 如左하다

貴族院은 議會의 一院으로 特殊 또는 重要使命을 負荷하고 잇는것은 이제 새삼스리말할 必要도 업거니와 貴族院이 그 使命을 遂行하려함에는 늘 適當히 構成되는것이 必要條件인것은 明白한 事實이다 今日 國內各般의 情勢는 자못 多事多端하고 따라서 貴族院의 地位는 一段重要性을 加하게되엿다고 아니할수업다 貴族院의 機構改正을 善하야 보람나흔 것으로하야 充分히 그機能을 發揮하기爲하야 適用하는것이 極히 必要하다 回顧하건대 貴族院令이 처음 發布된것이 明治二十二年이오 그後 再三改正을經하야 大正十四年에 至하야 顯著한 改正이 施行되여 現行制度로 되엿것이다 그런데 그後 벌서 이미十年以上의歲月을 經過하엿고 方今庶政一新을 要望하는 자못 切實한 時期가되엿다 現內閣도亦是 이를 標榜하고잇스며 또 現在의 時勢에 鑑하야 貴族院의 機構에 對하야 새로운 檢討를 加하야 適切한 改正을 行할 必要를 痛感하는바이다 그러매 此際에 貴族院機構의 改正을 實行하는것은 實로 當面의 急務이다 따라서 政府를 督勵하야 이에 當케하지 아니하면 안될것이다 이것이 본建議案을 提出하는 所以이다

新內閣財政政策의動向
金利輕減으로
歲出豫算節約
(卅一)
徐 椿

그러니까 低金利에 依하야 公債價格을 維持하며、金融統制(投資統制)에 依하야 公債에 對한 民間買持力을 培養하자는 것이다. 換言하면 馬場財政政策의 重大支柱의 하나인 公債增發政策을 支障업시 實行해 가는데는 (一)指導的低金利政策과 (二)金融統制의 兩者는 絕對로 必要하다는 말이다. 産業部門에 잇서서 民間事業의 新設 又는 擴張에 對하야 許可制를 强化하야 無用、不急의 二重의 民間事業을、阻止하는等은 말하면 直接으로는 産業統制가 되는 同時에 間接으로는 投資統制가 되는것이오、또 銀行、貯蓄銀行、信託會社、保險會社等에 依하야 政府公債의 强制引受를 쓰는것은 말하면 直接的金融統制가 되는것이며、이 모든 方法은 增發될 公債를 民間에 消化시키는데 絕對로 必要한것이다.

그러면 이러한 基礎工作이 업시 한갓 公債를 增發하면 어떠케 되느냐하면 (一)政府公債에 對한 民間信用은 墜落되고 (二)따라서 公債가 民間에 消化되지 못한다는 結果를 生한다. 消化되지 못한다는날이면 新發行의 分은 全部、日本銀行이 單獨으로 引受한게로 남어 잇게 되기 때문으로 그제는 政府가 撒布한 新紙幣는 回收되는길이 杜絕되어、그結果、通貨膨脹、物價騰貴、惡性인플레이숀의 出現이 開始되어 終末은 所謂 인플레이숀恐慌이라는것이 이러나서 一國의 財政經濟는 重大한 危機에 빠지고 말것이다. 故로 低金利라든가 金融統制라든가 이 모든 基礎工作은 公債增發에 까딱하면 隨伴하기 쉬운 惡性인플레이숀을 防止하자는 窮餘의 目的임을 알것이다.

다음 今番의 低金利政策을 쓰게된 第二目的은 이것으로써 國家의 金利負擔을 輕減하자는 데 잇다. 日本의 國債總額은 概略、百億圓이다。百億圓에 對하야 年利五分이면 每年利子만이 五億圓이다。現在、日本의 一般會計의 經常部收入(普通歲入)은 一年에 約十五億圓에 不過하다。이러케 보아 오면 普通歲入의 約三分之一은 國債利子로 支拂되는 現狀에 잇슴을 알것이다.

그런데 이제 萬若 五分利公債를 年利三分五厘로 全部借換한다고하면 槪略으로 計算하야 百億圓에 對한 每年의 利子減少가 一億五千萬圓이다。이러케 되면 低金利가 國庫의 金利負擔輕減策이 되는 理致를 알수가 잇을것이다。그것은 同時에 그것은 歲出豫算을 緊縮하는 效果가 잇다. 國家豫算上으로 보아서는 歲出을 주리나、歲入을 느리나 結果는 마찬 가지다。再昨年末에 잇서서 總額 三千萬圓程度의 臨時利得稅를 新設하는데 잇서서 世間의 物議가 그만치 떠들었다는것은 增稅 그他의 方法에 依하야 國庫歲入을 느리기가 그만치 困難하다는것을 表示하는것이다。

그러데 이제 五分利를 三分半으로 引下하는 政策에依하야 國庫의 金利負擔을 一億圓內外나 輕減할수가잇다는 一事는 歲出減少上으로보아 莫大한 效果라 勿論、實際에 잇서서는 百億圓全部가 五分利公債는 아니다。何如間、國家財政上으로 보아서의 低金利의 目標는 (一)公債價格을 維持하며 (二)公債消化를 容易케하며、(三)國庫의 金利負擔을 輕減하야 無用한 歲出豫算을 緊縮시킨다는 세가지에 잇다。

그러고 이 세가지 目的을 完全히 達하기 爲해서는 直接으로는 金融統制가 必要하고、間接으로는 産業統制까지 할수밖게 업게되는것이다。故로 말하면 統制經濟는 어떤 意味로 보아서는 低金利政策의 延長이라고할수가 잇다。(續)

強力殺虫劑
日英佛伊 專賣特許
アース

피리·모기·빈대·벼룩·이!
아ース가今日殺虫界에널니信用밧고잇는것은그効力本位로써이고、殺虫作用의卓効는만드시여러분을滿足케하여드릴니다 今日부터반드시アース噴霧器를가추어두시라

アース製造元 株式會社 木村製藥所

近火慰問謝禮 大田府本町二丁目 (無順)
崔準承 壽中藥局 廣昌堂藥房 大興藥舖 東一堂藥局 大田醫院 朴昌順 尹庚重 金商會 鄭仁商 大田製油 朴泰熙 姜湖商會 湖南商會 德信商會
永昌商會 權寄成 金奉斗 鮮南倉庫株式會社 蘆田農具支店 坂本甚四郎 佐藤良造 猪俣武士 活田太一 濵協寬 清原時拾吉 野邑時 中尾常次郎 長野爲次郎

리리얀 재봉실 꼰수실 푼수실
삭실제조
首陽店
京城仁寺町七六
電話光化門一一六五
振替京城一七四八三

原綿 中入綿 蒲團綿(이불솜)
都賣
漢城製綿株式會社
京城府觀水町一四番地의二
電話光(3)一三八一番
振替京城一九〇三〇番
朝鮮絹織株式會社의絹織物도都賣합니다

當選謝禮
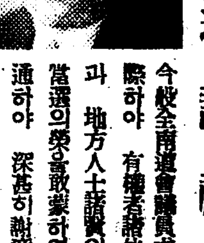
今般全南道會議員求禮地方補缺選擧에際하야 有權者諸位의 熱烈하신同情과 地方人士諸賢의 深厚하신愛護로 當選의榮을蒙하엿삽기茲에紙上을通하야 深甚히謝意를表하오며 感謝報恩으로 所任에忠實코저하나이다
昭和十一年五月六日
全南道會議員 高在涓

外科 X光線
醫學博士 鄭求忠
(入院室完備)
京城鍾路三丁目十六
電話光化門六八五番

半島隨一의歌手鄕土訪問
콜럼비아專屬歌手
蔡奎燁演奏會
場所 府民館
會費 金五十錢
日時 五月十六日(土) 晝二時 夜七時 二回開演
映畫封切 콜럼비아超特作 月光暝想曲(七卷)
(舞踊贊助出演)
主催 蔡奎燁後援會 後援 콜럼비아

金 銀 福 白金
株式會社 石福商店
東京市下谷區練塀町
電話下谷(83) 〇九五九番 〇九九二番 〇二八五番 〇〇八八番
受信略號 (タフシイウケト)
出張所 平壤府 …

東京城外鏡泊湖附近에서 六十餘名同胞慘殺說

討伐隊에게 告發한것을 含怨

兇惡無道한 士兵의 暴虐!

【寧古塔】지난 사월이십륙일 오후한시경에 동경성(東京城)밧 삼십리지점 경박호(鏡泊湖)、남호동(南湖洞)、소리구(蕭裡句)라는 동리에 금년에 새로 이주한동포 이백여호 천여명중에 륙십명의 동포가 토병(土兵)에게 습격을 당하야 어린아이와 가족전부가 참살을 당하엿다하며 그리하야 각치안(治安)긔관에서 현장에 조사차로 갓다한다 그런데 현장을 보고온사람에게 들으면 어린아이들은 목을끼여 나무에 다라매여 두엇더라하며 리유는 수일전에 그동리에 토병(土兵)이와서 농우(農牛)칠팔두를 잡어갓기때문에 토벌대(討伐隊)에게 고발하야 모두격퇴후 빼앗겻든농우를 차저온일이 잇는데 그를 원한으로삼고 이번과가튼 참살을 감행한것이라한다

昌城對岸白菜地에도 三百反滿軍出現

民家에潜伏、市街襲擊을劃策

住民은望樓로避難

【新義州】십일 오후 다섯시경 평북창성(昌城)대안 백채지(白菜地)로영구(老營溝)에 반만군좌사령(佐司令)일파 삼백명이 관전현제사구(寬甸縣第四區)방면으로 부터 이동하야와서 그곳만주민 수십호에 잠복하고 백채지 습격을 계획하는일방 동리의 가축(家畜)을 전부잡아 식사에 공급하라고 호령을 함으로 하는수업시 가축을 잡아공급을 하고잇는중인데 거주민은 목하 속속 망루(望樓)방면으로 피난중이라한다

傳染病警報!

市內에三名發生

귀중한생명을 속절업시 빼앗는 전염병은 점점따뜻하여가는 날세를대함에따라 위험백!!떠-센트!!일반은 단단히주의하여야할것이다

◆원적을 경북 옹긔읍옹긔동(甕基邑甕基洞)에두고 시내봉익정(鳳翼町)구십륙번지의 이호 홍학표(洪鶴杓)씨집에 류숙하는시내모중등학교생도 인방운(印芳雲)(一七)은 류행성 뇌척수막염(流行性腦脊髓膜炎)이란 전렴병에걸려 구일오후 대학병원에입원

▲시내 성북정(城北町)이백십구번지 리휴선(李休善)의 맛딸 옥화(玉花)(三)는 의사장질부사로결정—

▲시내명륜정(明倫町)사정목백십이번지의이호 곽한봉(郭漢鳳)의맛딸 회숙(會淑)(二)은 인후(咽喉)지프테리로 판명。

小切手로現金詐取

시내종로(鍾路)사정목 백십팔번지에서 축음긔상을 경영하는정보영(鄭補永)(三○)은 지난삼월십일일 오후두시에 자긔상점 지배인 라종국명의(羅鍾國名義)로 조선상업은행 종로지점(商業銀行鍾路支店)에서 일백사십오원의 부도소절수(不渡小切手)를 발행하야 십팔픔하는홍철(洪哲)을식혀 종로정(鍾路町)삼십부번지 신재현(辛載鉉)에게서 전긔소절수로 현금일백사십오원을 사긔하여가지고 이때까지 피신하여다니다가 십일밤에 드듸여 동대문서원의 포중에걸리고 마럿다고한다

共軍十三名射殺

【奉天十一日發同盟】팔일오전아홉시경에 만주국군보병단은 주주(週厝溝)부근에서 유력한공산군을 만나 격전두시간반에미처 오후륙시에 드듸어 공산군을 남방으로 격퇴하야 추격중인데 공산군측은 사자 십삼명부상자십삼명을 내엿다

滿洲行小包가最多

체신국에서 조사한바를보면 작년일년동안에 외국으로부터 조선에 소포(小包)우편을 리용하야 수입한 총건수는 일만오천이백팔십팔개인데 그가운데에서 제일만흔것은 만주국 칠천이백두개이며 그다음으로는 미국오천육백륙십개이고 중화민국 일천사백십일개가 세재이다

冷害地豊山一帶 軟綠우에白雪紛紛

十日午前中에一寸餘積雪

前古未曾有의乖候

【豊山】오월도 이미 십일을지난 이때에 백설이 휘날리는 전후이변— 함남 풍산군일대에는 지난 십일오전에 급작히 긔온이내려 비로부터 갑작히 눈이내리기시작하야 약 다섯시간동안 눈이며내리는눈이 약한치가량쌋엿다 이러한 전후의괴변으로인하야 함남산지일대는 전반적으로 수은주(水銀柱)는 빙점아래로 내려가게되여 갑작히 냉동의주위를 예상케하얏스며 이로인하야 농작물의 파종긔도 이주일이상이나 더지게될것이며 례년보다 일러도 한없은 느진모양이라고한다 그럼으로농작물의성장도 그만큼식 늦게될것이니 금번도 역시 조상(早霜)의 피해는 면치못할것이라하야 련 십년흉작에울든 이재민들은 다시금 구렁에 빠져버렷다고한다

景氣好轉正比例로 酒類消費量激增

特히農村엔막걸리!

일반적으로 경긔가 조와진 반영으로 곳곳의 수요가늘어가고잇다 즉금년의 각종술에 대한 총독부 세무과조사에 의하면

一、맥주(麥酒)는 작년십만구천칠백석이던것이 금년은 사만삼천석의 예정이고

一、일본청주(淸酒)는금년칠만사천석의 예상이던것이 구만사천팔백석의실적을 보이엇고

一、소주(燒酒)는 작년이 삼십팔만이천석이던것이 금년은사십오만칠천석의 예상이고

一、약주(藥酒)는작년에 십일만구천석이던것이 금년은 십삼만석의 예상이고

一、막걸리(濁酒)는 작년에일백오십오만칠천석이던것이 금년은일백칠십만석의 예상이고

一、혼성주(混成酒)는 작년에 이만륙천석이던것이 금년은 오만오천석으로

각히전조선적으로 소비의 증가가 예상되고잇서 경긔(景氣)는 주류의소비와 정비례하고 잇서 총독부에서 농촌진흥운동으로 절주내지금주를 장려하고잇든것과는 별개문제로 술의소비가 늘어가고잇는것은 흥미잇는수자이라할것인데 그중에도 농촌에서 수요가만흔"막걸리"가 굉장히매히우고 잇다는 놀라운결과는 경긔가 다소회복되고잇슴을 여실히 증명하고잇는바이라고 할것이다 도세무당국으로서는 주세수입이 상당히 늘어갈것을 적지안케긔대하고잇는터이다

이봄들고廿一名

漢江은自殺者"메카-"

자살자의메-카한강(漢江)에서 보내는 올봄이래의 자살자를계보고——사단(沙湲)의 피로 몸을 씻고저 한강에 몸을던저 죽은사람이 올봄사월이래로 벌서스물한명이나 된다고한다 그중에서 조선사람이 열아홉명에 일본내지인이 두명인데 이것을 다시남녀별로보면 사나이가 열다섯명에 녀자가 여섯명이라한다 그리고 다시달수로보면 삼월에 세명 사월에열명 그리고 오월은 아즉반달도되엿건만 벌서 여덜명이나 되여서 이달이제일 만흔수를 보이고잇다한다 이러케 여름철에 드러서면서 자살하는사람이 붓적느러가는것은 해마다잇는 현상으로 대개는 실연관계라한다

右翼書籍取締最多

조선내지에 잇서서의 언론자유(言論自由)의 「바로메터ー」휘하박고잇다 ... 나로 소화십년 실업백사원까지의 출판물 건수(신문잡지는 포함치 안함)를 보건대 모다 ... 수에 달하며 그중 우익적(反日的)출판물이 그대다수를 점령하고 좌익적 출판물은 수삼에 지나지 못한다고한다

양젯물을사탕물로

【京城】빨내터에 어린아해들은 절대로 다리고가지마수——십일 오후두시경 부내리태원정(梨泰院町) 압빨내터에서는 부내삼판통(三坂通)일백사십구번지 류춘삼(柳春三)의처황씨(黃氏)(二三)가 그의아들 석숭(石崇)(三)이를 다리고 빨내를 하러왓다가 대접에다 양재물을 푸러 노흔것을 전긔석숭이는 사탕물로 알고도리마서서 중태에이르러 즉시십각지원(原)병원으로 다려갓다는데 생명이위독하다한다

偽造紙幣의亂舞

十一日、齋洞町에서또發見

얼마전부터 시내여러곳에서 위조지폐가 자주발견되여 그동안시내각경찰이 큰위조지폐단이잇는것을 짐작하고 그동안 극력그들의 근원을찾고잇든중 또다시 십일밤 시내재동정(齋洞町)일백삼십번지 방희석(方熙錫)(二○)의 잡화상점에 어떤 학생비슷한 복색을 채린자가 들어와서 물건을 사고 간뒤에 일원짜리 위조지폐가 발견되엿다 이사실을 들은 소관종로서에서는 일층더 긴장하야 범인을 엄탐중이다

青松郡下에大火

一部落七十七戶中에서 六十餘戶가全燒

【大邱支局電話】지난 십일밤오후시쯤되여 경상북도 청송군부남면 화목리(和睦里) 박모의 집에서 불이 일어나서 불길은 것잡을사이 업시 그이웃집들로 올마붓튼면서 삼시간에 륙십여집을 태워 버린다음 열시나 지나 겨우 불을 잡엇다。리재민들은 모다 태속으로 피난해가잇는중으로 경북도청에서는 구호반을 보내서 밥을 지여먹이는중이다。

光正團吳洙昌被捉

【咸興】지난대정십일년구월이십오일 한국지사격경찰서관할 령성(寧城)주재소를습격하야 순사주를사살하고 군자금을모집하든 광정단(光正團)원으로서 함경남도 홍원군(洪原郡)출생 오수창(吳洙昌)(三○)은 그동안만주등지에서 여시망명단원으로활약하든바 수일전 장백현경관국에붓잡혀 삼수(三水)경찰서에 넘겨와서방금 동서에서 엄중취조를 밧고잇다

論山殺人犯被捉

【江景】지난오일오후 구시로부터 칠일오전칠시까지의 사이에 충남논산군광석면갈전리(論山郡光石面葛田里)에사는 박성녀(朴姓女)(七)가 어떤자에게 교살(絞殺)되야 금품의 절취를당한사건에대하야는 당국에서 극력범인을 엄탐중이든바 지난십일에 강경(江景)경찰서에서 범인을 체포하엿다 범인은 전남영광군 묘량면삼호리(靈光郡畝良面三湖里)에사는 전과일범 홍익수(洪益洙)(二四)로 방금 엄중한취조를 밧고잇다한다

咸州山火는 尙今도延燒

任家損害三萬三千圓

【咸興支局電話】기보=함주군하기천면(咸州郡下岐川面)하의 산화로 말미암아 장진수전(長津水電)제이호공사장은통자 숨마!!빼락!!칠십여호의 불탄종목을드르면 손해는 건물이 칠천이백오십원 의복동속이일만이천팔백원가장집물이삼천오백원 공사청부업관본조(坂本組)의불탄기구갑시 칠천오백원 결부삼만삼천팔백십원이요 불탄호수는 칠십삼호라고 한다 그러고 리재민은 일천사백여명으로 이들은양식도 요지음도밥이면 령하의치우에 로천숙박을하다가 십이일에야 빠라크공사가 거의되여 들게될것이라하고 이불로말미아마 제일호 발전소로 부터오는전선이 끈허저 그동안 공사도못하다가이것도십이일부터 복구될터이라하며 산불은 아즉도연소중이라한다

大阪外各地에散在한 所謂融和團體彈壓

府縣單位生活向上機關을促成

不良뿌로카ー도撲滅

내무성에서 총독부경무국과 협력하야 일본내지에 산재한 조선인의 보호지도방책으로 허다한 소위융화단체라는것을 전부해산식히어 지방부현을 단위로 단일적으로 통일식히는 동시에 종래에 일선융화니 무어니하는 간판을걸고 사실은 로동자의착취와 사긔행동밧게 아니하는소위 융화단체의 지도자를 엄중히 단속하야 전부 각단체의간부로부터 추출하게 되엇다한다 대판부(大阪府)에서는 벌서 일백구십여단체나 되는것을 전부해산식히고 그들의 사회적긔관으로서는 자치적생활향상 또는 복리적 긔관을 조직케되엇다한다 경무국보안과 부산(富山)사무관은 이번에 대판에출장하엿슬때에 이방면사정을 자세히조사한 바잇섯다는데 내무성에서는 종래에는 무슨무슨단체니 친목회니하여가지고는 불량한 일선뿌로카」들이 로동자의 착취와사긔적행동을 하는자가 만헛슴으로 금후는 그런자는 일체배척하고 순전히 생활개선과향상에 노력할단체를 조직하야재류조선인의 참된지도를 하게할터이라 그리고 로동자의 오야가다'를 단연 내무성에는 그들뿌로카」를 취체하야 박멸식히게 되엿다

長津郡下에또大火

十棟十戶를燒失

水利不便으로三時間連燒

【咸興支局電話】십일일 오후여섯시경 장진군동하면자진리(長津郡東下面自進里)리윤섭(李胤燮)방에서 불이이러낫는데 때마츰바람이몹씨불어 불은 점점연소되는한편으로 근방의 수리가 불편하야 십동십호가 전소되고 하갈(下碣)경찰서원총출동으로 여덜시오십분경이나되여 간신히 진화 하엿다 손해와원인은 방금조사중이라고한다

運動競技

伯林大會가新記錄

參加五十三個國 五千五百名

【伯林八日發同盟】第十一回世界「올림피아ー드」의 準備는 着着進行中으로 競技場施設도 近近完成을보게되엿고 올림픽準備委員會는 方今各國으로부터의 申込이 殺到하야 奔忙中인데 申込이確實한 나라는 歐洲諸國을 始하야 日本、中國、比律賓、印度、南北亞米利加、濠太利、新西蘭等全世界를 網羅한 五十三個國 選手五千五百人인바 第十回羅府大會의 千七百名과 最高記錄인「암스텔담」大會의 三千九百五名을 突破한 新記錄이다 그리하야「데ー베리츠」山麓에잇는 올림픽村의 收容力이 四千人임으로 當然 一千五百人은 伯林市內에 滯在하게될것임으로 其混雜을 豫想케한다 그外에도 申込國中에서 大이태리의 派遣豫定選手는 千三百人으로 이것도 또한 新記錄을 보이고잇다

府內男子中等校 學年別陸上

六月七日에開催

京城陸上競技聯盟主催의 第五回府內男子中等學校 各學年別對抗陸上競技大會는 來六月七日(日)午前九時부터 京城運動場에서 擧行할터인바 參加希望校는 來卅日까지 龍山鐵道局經理課內 同聯盟으로 申請하기를바란다하며 一人의出場種目은 二種目이며 (競走競技)一種目에 各學年二名式으로制限하고 得點은 一等六點、二等五點、三等四點、四等三點、五等二點、六等一點이라한다 그리고 今年度부터 昨年의第五位까지를第一部、六位以下를第二部로分別하야 行하기로되엿다

◇一部(番號黑) △一學年全加盟校今年新入生(但京城工業을除함) △二學年 徽文 京師 一高 普成 京商 △三學年 京工 (二學年) 普成 京商 普商 一高 △四學年 養正 徽文 一高 龍中 普成 京工 △五學年 京師 一高 二高 龍中 養正

◇二部(番號赤) ▲一學年 龍中 京中 京工(一學年) 道商 養正 二高 ▲三學年 徽文 京師 京中 龍中 道商 二高 ▲四學年 京師 京中 道商 二高 京商 ▲五學年 徽文 京中 普成 京商 道成

올림픽自轉車豫選에 李金兩君出場

朝鮮이 나흔「자이클選手」培材高普의 李濟白君과 新義州의 金錫澐君은 오는 十七日 大阪甲子園運動場에서 열리는「올림픽」派遣選手選拔大會에 出征코저 十三日 午後三時京城驛發 『노조미』로 戰地 大阪을 向하야 出戰하게되엿다 한다。

陸上豫選派遣選手

朝鮮陸上競技協會에서는 來二十三、四兩日間 東京에서 열리는 世界올림픽大會 最終豫選大會에 派遣할 朝鮮代表로 孫基禎(마라손) 柳長春(萬米、五千米)鹿內(十種競技)富田(棒高跳)等 四選手를 出場시키기로 決定하엿스며 監督에는 鄭商熙氏가 被選되엿다한다

實業卓球大會

來十七日에擧行

朝鮮卓球協會主催의 全朝鮮實業團卓球選手權大會는 來十七日午前九時부터 大學醫學部卓球場에서 열릴터인데 參加資格은 朝鮮卓球協會加盟으로서 實業에從事하는者에 限한다하며 티ー므編成은 選手五名을 一티ー므로 定하엿고 參加申込은 來十六日正午까지 往復郵便으로 京城府蓮建町城大醫學部內에잇는 朝鮮卓球協會事務所로 하야주기를 바란다고한다

專賣・鐵道各勝

實業庭球第二日

京城實業庭球리ー그第二日은 十一日午後四時五十分부터 朝銀對專賣戰은 朝銀코ー트에서 商銀對鐵道戰은 殖銀코ー트에서 열린바 鐵道、專賣兩軍이 다음과가튼戰績으로 各勝하엿다

【專賣】勝		【朝銀】
李鳳基・梁在景	4…3	木津・福田
向井・朴寅世	4…1	加藤・城下
白南鶴・李正玉	4…3	庄司・橫田
黃基成・淺野	不戰	北村・高田
金世羽・金潤豐	不戰	岩尾・中川

【鐵道】勝		【商銀】
金興燮・長瀨	0…4	李正來・河村
千李根・鄭士連	3…4	金時浩・崔世新
秋山・張甲麟	4…1	沈進燮・加戶
朴福源・渡邊	4…1	版東・朴泰和
井上・古屋	1…4	洪鍾相・劉殷相
第二라운드		
秋山・張甲麟	1…4	李正來・河村
朴福源・渡邊	4…3	金時浩・崔世新
第三라운드		
朴福源・渡邊	4…1	洪鍾相・劉殷相
第四라운드		
朴福源・渡邊	4…0	李正來・河村

徐廷權君結婚

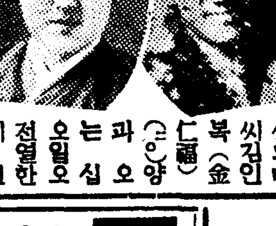

조선이나흔 세계적권투가(世界的拳鬪家) 서정권(徐廷權)군은전주(全州)김인철(金仁轍)씨의매씨김인복(金仁福)(一九)양과 오는 오월십오일오후시에 전주공회당에서 화촉의전을거행한다는데 신부는 전주고녀(全州高女)를 졸업한재원이라한다(사진은신랑신부)

天氣予報

概況 上海西쪽에잇든 七五四粍의 低氣壓은 東北東으로 移動하야 今朝에는 揚子江下流에나와잇다 그리고 城津海上과 北滿洲에도 低氣壓이잇다 高氣壓은 日本本州의 南海上에잇서 그先端은 朝鮮에 뻐처잇다 滿洲、朝鮮、日本內地가다ー흐리고 黃海沿岸은 비가 오고잇다

豫報 오날밤은 비가 오고 來日은 비가 오다가 흐리다

京鐵 全區도갓다

昨日 最高	二四度七
同 日 最低	一○度一
今朝 最低	一○度八
今日 正午	二二度九

補精强壯劑 海狗腎 眞品 樺太廳官營採取
請求次第說明書進呈
釜山府草梁町三二二ノ三 合資會社 大洋貿易社 電話二二一九番・振替釜山七九二二番

單一圓으로高級카메라
單一圓짜리[illegible]로 얼마나 잘 직을수잇는가 [illegible]元의 東京카메라[illegible] [illegible]을 宣傳하기爲하야 精巧한 蛇腹式카메라를 頒布합니다、本機는 小型[illegible](左圖上의[illegible])으로 [illegible]하고 [illegible]撮影도 鮮明하고 一般이[illegible]직을수잇습니다 [illegible]의 [illegible]입니다 조후은 카메라의씨ー즌입니다 곳 一番注文하십시요 注文은 上奏[illegible]代用으로 (二錢切手五十四枚以내지 三錢切手三十五枚)를 送付하시면 注文하는대로 구에거나 곳직을수잇는 說明書附로 [illegible] 곳 送附하여드립니다、萬一 뜻에맛지안케[illegible] 과交換하여드리는故로 安心하시고注文하십시요

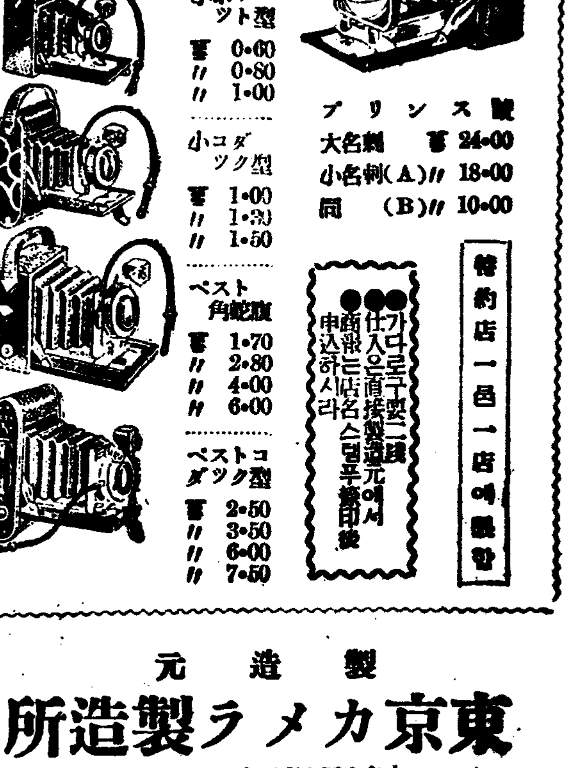

型		價
小型	甲	0・15
	〃	0・30
	〃	0・50
小ポケツト型	甲	0・60
	〃	0・80
	〃	1・00
小コダツク型	甲	1・00
	〃	1・30
	〃	1・50
ベスト角蛇腹	甲	1・70
	〃	2・80
	〃	4・00
	〃	6・00
ベストコダツク型	甲	2・50
	〃	3・50
	〃	6・00
	〃	7・50

プリンス號 大名刺 甲 24・00 小名刺(A) 〃 18・00 同 (B) 〃 10・00
特約店一邑一店에限함
●가다로구要二錢 ●仕入은直接製造元에서 ●商號는店名스템푸押印後申込하시라
製造元 東京カメラ製造所 名古屋市東區大曾根町五丁目

世界的大發明
專賣特許第七八七六〇號 南京虫死滅紙・各種防虫紙 宮內省御買上品
●品名・南京虫死滅紙・平紙防虫紙・虫ヨケ卜紙・防虫米袋・防虫疊下敷・絨氈下敷防虫紙
●人畜害虫一切絕對死滅
各博覽會及萬國婦人小供博覽會出品推奬狀授與 日本內地大工場、寄宿舍、學校、旅館、待合室、御茶屋、其他集團的起居하는데서大歡迎 從來藥品을用하야殺虫其他豫防裝置等이잇스나皆一時的으로長久치못하지만、本專賣特許品은ニコチン應用으로一紙平紙로使用簡便하고其效力은絕對的으로一年間充分히各種惡虫有害物을一切全滅식힘
南京虫死滅紙(四方四尺大)見本品 送料共五十錢
(約一間用)右記品 一揃見本 二圓五十錢
本品을宣傳키爲하야左記金額대로送金하시면卽送함
地方大販賣店及特約店大募集 (特約店販賣店申込者에限하야一揃見本進呈)
東京 大阪 防蟲紙製造株式會社 朝鮮總發賣元 開城北本町通二二六 朝日商事社

蔘茸五淋錠 淋疾
은淋疾、淋菌과副睾炎을따라各各다릅니다膿淋、血淋、砂淋、骨淋、肉淋을五淋이라하며甲藥이乙에無効하고乙藥이甲에不適한事實은明白합니다本劑는人蔘、鹿茸、多數漢藥에强力殺菌劑와高貴洋藥을豐富히配合하엿슴니다 엇더한淋疾에든지勿論하고偉効的努力을가진本劑를試用하시요(無代說明書進呈)
藥價 三圓 三圓七十錢
咸興府大和町 朝鮮靈藥研究所 振替京城二三四六六番

金銀 地方注文代金引換要先金
金銀賣買貸會社 京城南大門通一ノ一九五 電話本(2)一三八〇番 振替京城一八〇番

いろいろとからだの毒の ある方は 毒掃丸を召しあがれ 氣持よく通じ毒をさる 京屋に有り 代一円 廿錢 五十錢 二円五十錢
여러가지로몸에독이 잇는분은 독소환을잡수시오 기분좃케독소를제거 약점에잇슴 약가

時計修理完全 京城鍾路二丁目 普信堂時計舖

東亞自動車學校講習所
設備內容共二東洋第一! 參觀歡迎 入學隨意
生徒募集就職無料確實紹介 學則申込次第送呈
元京畿道警察部自動車試驗官 [illegible]
京城府若草町大通フオード販賣店サービス工場內 電話本(2)五一五三番

中央館 永樂町 電話(2)三三三番
五月十三日書間부터三日間大公開 最高帝王篇當上映 每日三回興行書間十二時부터六時半까지續映夜間八時始映 大衆料金階上十五錢階下十錢均一
폭스社提供 고ー몬푸라리ー드社特作發聲日本版 大戰爭劇 모록코의血戰 레스인그라드氏監督 主演 로ー렌스 티배트
米國FBO社特作品發聲版 바ー드구레논氏監督 探偵劇 夢想의犯罪 天才名優[illegible]氏大熱演 英國倫敦에서犯罪學者벤손博士는 名探偵家그는사롤크홈스가아닐까할만한大探偵家엿스니그의探偵을研究하는秩秘世人을驚歎식힌名篇
マキノ키네마社作品無聲版 現代劇 緖土 人見丟之助氏監督 主演 市川信濟司氏 マキノ輝子 マキノ正唯氏
第一劇 鍾路五丁目 電話光一五二番

常る十三日堂堂大公開 陽春映畫シーズン第二陣に放つ東西特選名畫三大篇同時封切!笑ひと淚の劍戟篇!!
上映時間表 第一回 第二回 第三回
劍難女難 一・二〇 三・元 七・〇〇
大學の獅子 二・〇四 三・三九 七・三四
子負ひ虫 三・三五 [illegible] 八・五五
子負ひ虫 嵐寬壽郎 主演 五十鈴桂子、嵐德三郎、尭木忍、泉潮子外寬プロ總出演
メトロゴールド超特作日本版 原作 フランク・バートラ 監督 ジェームス・W・ホーン
極樂劍難女難 スタン・ローレル オリバー・ハディ 主演 御存知の極樂二人組は再び皆樣に劍難と女難の抱腹絶倒の珍劇を展開する!!
嵐寬壽郎プロ超弩級作 新興キネマ本年度提供 原作 子母澤寬 監督 益田晴夫 オール・トーキー
新興キネマ東京撮影所超特作 原作 朋色 陶山密 監督 勝浦仙太郎 オール・サウンド 明朗篇 大學の獅子 河津清三郎、高津慶子主演 姬宮接子、由利健次、南部章三助演 久方振りの勝浦監督が齎く得意の明朗篇です

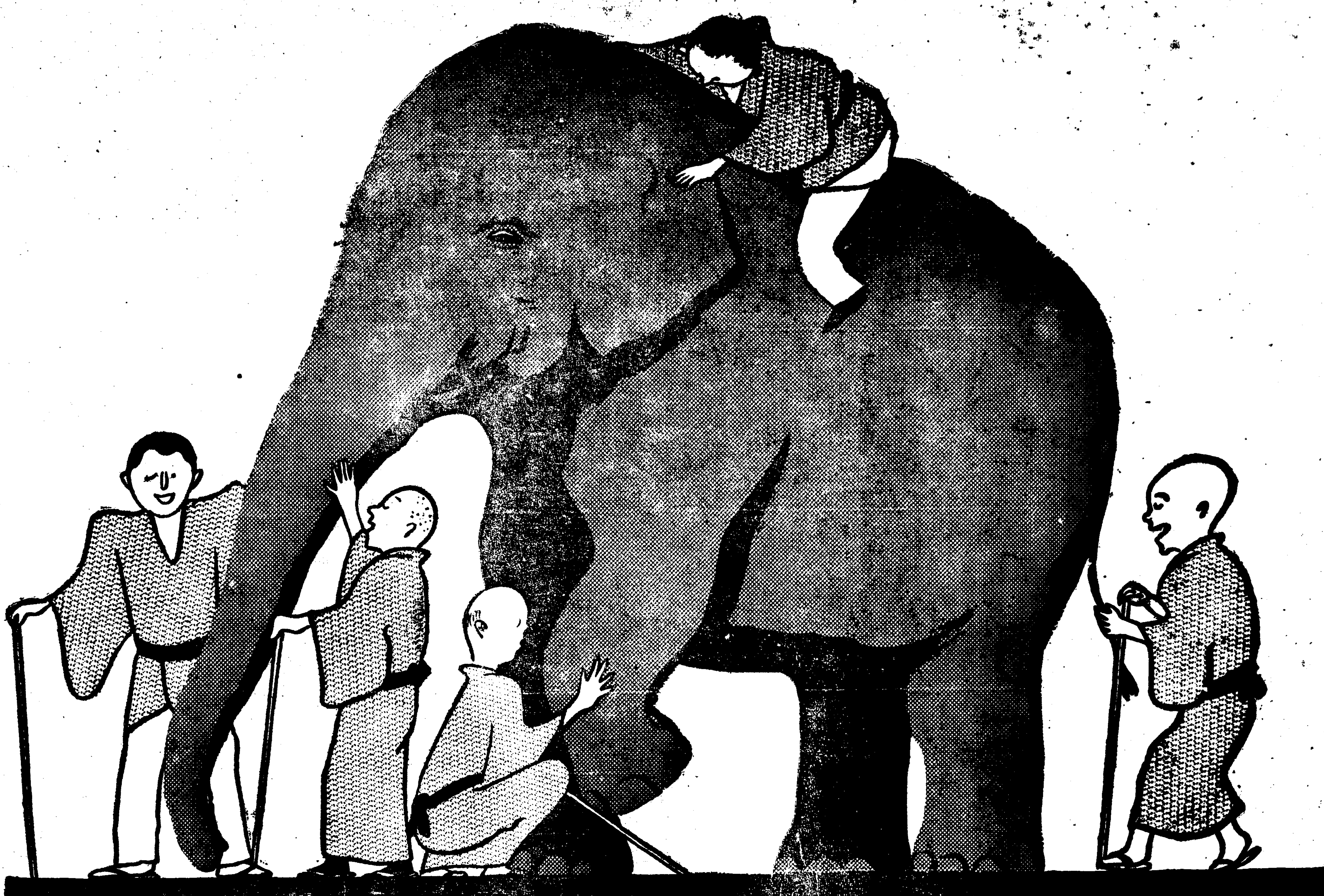

慢性胃腸病에는 アイフ 아이후

獨斷은禁物！ 消化不良과 胃酸過多는 慢性胃腸病의一症狀！

胃腸病도 慢性이되면 胃의筋肉이 弛緩해저서 運動이鈍하여집니다、그래서먹은것이잘消化되지안키때문에 어떤분은消化不良이라고합니다、또 胃粘膜이過敏되여 分泌神經이興奮되는故로 胃液의過剩이생깁니다、그때문에가슴이쓰리고、트림이나는분은 胃酸過多에틀님이업다고 하엿습니다 모ー도가다 正當하겟지요 그러나모ー도가다 正當치안습니다

何故냐하면 胃腸病도慢性이되면 病狀이複雜하야가슴이 쓰리고 트림파구역이나며胃部의停滯、壓迫、膨滿의感이잇고 嘔吐도생겨서 胃痛、腹痛、泄瀉、便秘等種種의障害가錯綜하여집니다 처음은 單히胃가다루(炎症)로 粘膜皮가거치러젓든것도 慢性의經過를取하야 症狀이粘膜下層에이르면 潰瘍이라고해서 疵와炎症이생깁니다、그곳에過敏된 胃腺부러는餘分의胃液이分泌되여 糜爛部를刺戟하는故로 空腹時의疼痛嘔吐가생길것입니다 이러케되면 胃의筋肉도衰弱하야 오래묵은고무와가티彈力이鈍하여지는故로 먹은것이 언제까지든지걸려잇고、末消化物은 腐敗醱酵하야 腸粘膜을刺戟하고腹痛泄瀉의 原因을지옵니다、

그런故로 한 症狀만을가지고 消化不良이다、胃酸過多이다、決定하여버리는것은速斷일뿐만 아니라 甚히危險하다고 하지안흐면 아니됩니다 慢性胃腸病이 往往難治라던가 再發하기쉽다 하는것도이러한 獨斷으로 偏頗한治療를하는 境遇가意外로만습니다 萬若至今까지 使用하신 胃腸藥에不滿이잇다면 이러한點에 遺憾이업섯습니까 酵素劑를服用하 여보니까가슴이쓰리고 胃痛腸痛泄瀉等이낫지안는다던가 制酸劑만으로는 消化不良과 泄瀉가好轉치안은 境遇에는무엇보다도 治療藥아이후를服用할것입니다 아이후야말로 複雜한당신의 胃腸障害에合致하는 唯一한治療藥인것을首肯하실것입니다

勿論아이후에는 病原、對症、二重의作用이잇서서 主藥이胃腸內壁의 瘡面에沈着하야 炎症을治癒하야、粘膜을强하게하고、弛緩을完治하야、分泌及蠕動異常을 整頓하는等廣汎한 病原治療와 胃痛、腹痛泄瀉、便秘、嘔吐、消化不良、食慾不振을消退하야 全機能의 健全한活動을 助成합니다 試驗삼아아이후愛用者에게 問議하십시요、敏活한治療力을 鑑賞하는同時에 何故로벌서 服用치안엇나하는 생각을하실것입니다

發賣本舖 大阪市東區淸水谷西之町 **順和商會**
振替大阪三四五番 電話(東)五・○○○五・二○○五・三○○五番

東京 東京市本鄕區眞砂町九番地 振替東京六二二八八番 電話(小石川)四○一○番

大連 大連市山縣通一丁目 振替大連三七六五番 電話七○六八番

藥價

胃와腸의兩病에는아이후(粉末)
四日分 七十五錢 | 十七日分 三圓
八日分 一圓五十錢 | [illegible]十一日分 五圓

胃病專門에는速效가잇는아이후(錠劑)
七十五錠入 五十錢 | 百六十錠入 一圓

全國到處의有名藥店에잇다

家庭

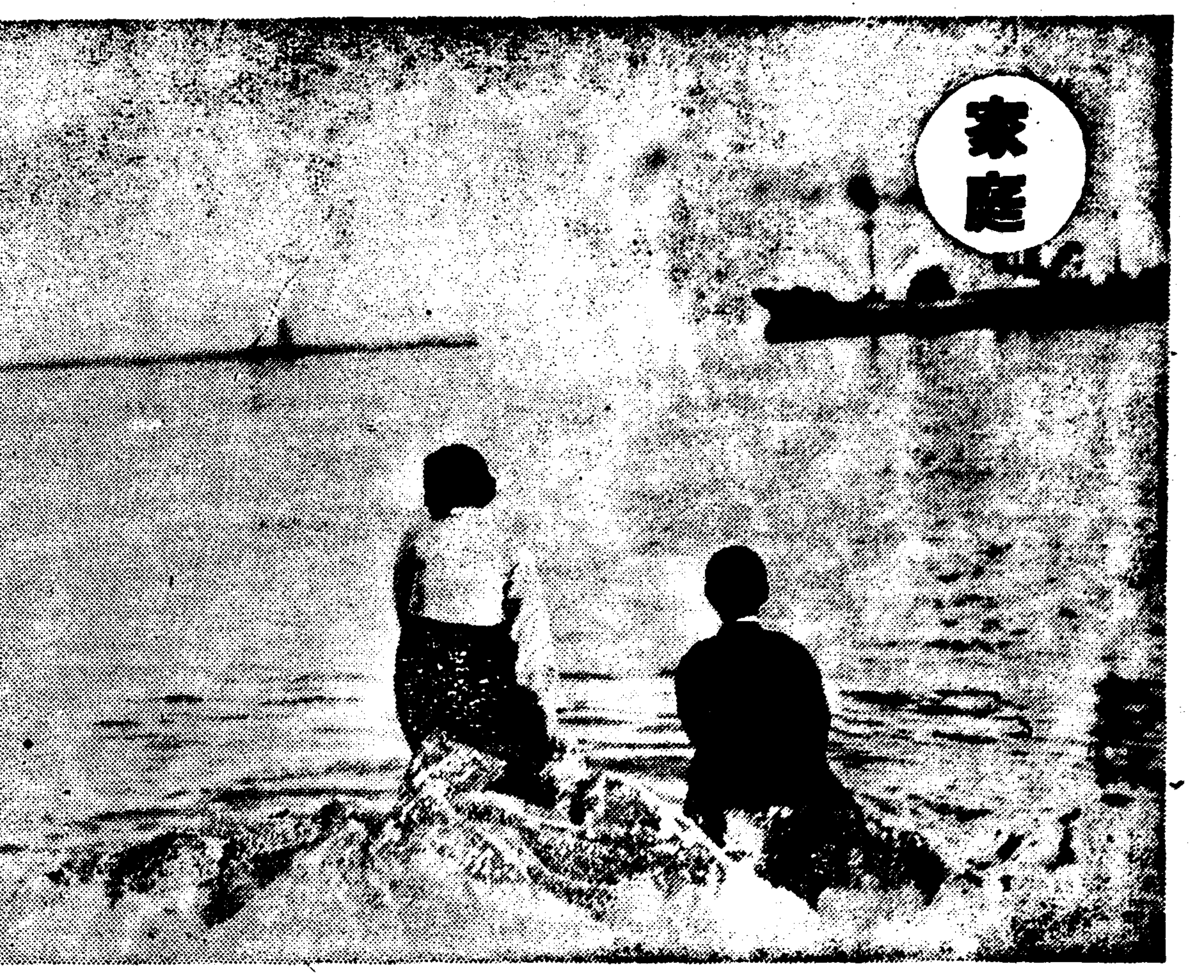

벌써 속금이 낫다 푸성귀도 제철로

생으로먹는것이몸에조흐나 긔생충과병균이렴려

교외를 나서니 채소바틀 어느듯 떠렇게 떠피어 엽마 안 지나면 푸성귀도 마음껏 먹게 될 모양입니다. 아니 지금벌써 속금배추나 생취가 나 돌아 다니는 바람에 쌈도 귀칫는 안코 김치와 장아찌도 떨어지지는 안습니다. 이제부터가 푸성귀철이올씨다. 그러나 과학이 어정도 한 고개를 넘는 셈이올씨다. 그러나 과학이 어떠라 위생이 어떠라 말썽이 만흔 이 세상에서야 푸성귀인들 어이 말썽이 아 되오리까? 모르는 것이 행복이요 듯는 것이 병이라고 공연히 준욱도 들리고자저도 생기고 겁도 나서 푸성귀의 신선한 맛조차 전과 달려진듯 합니다. 그럴것 잇나요? 자세한 것을 알아두시지요!

채소를 생으로 먹는다는 것은 결코 나쁜 일이 아닙니다. 위선 뜨거운데 업서지기 쉬운 비타민을 그대로 섭취(攝取)하야 몸에도 보하려니와 생생한 빗갈을 그대로 입에 너허 풍미(風味)도 그럴듯 합니다. 그중에도 생취는 어느나라에서든지 생으로 먹는 것을 칩니다. 그것을 생으로 먹으면 혈색이 조하진다고 하는 말도 잇지오만은 특별히 그것을 어린아히들에게 생으로 만히 먹이면 호흡긔관(呼吸器官)이 튼튼해저서 감긔에 잘걸리지 안는것이 사실이랍니다.

물론 채소는 쩌서 먹어도 나뿐것이 아니로되 생으로 먹는것이 그 보담 더 조흔 것만은 부인치 못합니다. 우리네가 채소를 생으로 만히먹는것도 조흔 습관으로 볼찌언정 나뿐풍속으로 여할것은 안됩니다.

×

그러나 채소를 생으로 먹는데도 폐해가 잇습니다. 첫재는 그로 인하야 기위(회)라든지 촌충이라든지 긔생충이 만히 올마 다니고 둘째는운긔라든지 홍열자라든지 나뿐병이 만히 전염되는 것입니다. 이 두가지의 폐해로 해서 채소를생으로 먹지 마자고 떠드는 모양입니다. 더구나 한참못된 병이나 유행할때 가튼면 더한층 주의하지 안하서는 안될 일입니다. 그런데왜 푸성귀로인하야 긔생충이 올마 다닙니까? 거름으로 망옷(똥과오좀)을 주는데, 거긔 그긔생의알이 잇서 가지고 채소에 부럿다가 사람 장위로 한테 들어가는것이랍니다.

또 왜 푸성귀로 인하야 못된 병균이 전염됩니까? 더러운 도랑물이나 개천물을 바테다가 대기도 하고 또 푸성귀를 빨아서 그런물에다가 흔들기도 하니까 병균이 전염될수밖게 업는것이랍니다. 하여튼 그런 폐해도 사람의 잘못이요 채소의 잘못은 결코 아니올시다.

×

본래 서양서는 채소바테다가 망옷가튼것을 잘쓰거름으로주지안코 주더라도 소독해서줍니다. 또 그런 더러운 물에다가 채소를 씻는것은 물론 바테대지도 안습니다. 그러나 조선서야 어듸 그럿습니까? 혹 법률로써엄하게 금하면 모르되 그러케 됩니까? 할수업시 생으로 먹자면 표백분(漂白粉)가튼데 흔들어 내는수밧게 업습니다. 표백분에 흔들여서도 잘 소독될것이 아니라 할수업시 팔팔 끌는 물에 디치어나 먹는 것이 제일 안전합니다.

새로발견된 전등미안술

일년중에도 봄철이 제일 낫붐 거칠게한다는것은 다시 말할것도 업습니다. 그러므로 여러가지 미안술이 발견됩니다마는 그중에도 최근 미국에서 발견된 전등미안술은 일반가정에서도 간단하게할수잇는것인마큼 매우 우수한것의 하나입니다.

본래부터 전긔광선으로 피부병을 고친다거나 표백(漂白)에 응용하는것은 피부과에 만히 쓰는 것이만큼 전등광선을 미안술로 리용 한다는것은 물론 일리가잇는 것입니다 그러나전긔광선중에는 자외선도 잇고적외선도 잇는만큼 그것이 전부 피부를 조케하는것은 아닙니다 예를들면 자외선은 피부를 검게하는 작용이잇서서 참으로피부에 조흔 회스과를 나타내는 것은 적외선뿐입니다 그러나적외선이라고하드래도 이것을 그대로 피부에 대이면 다만 혈액순환을 조케할뿐임으로 피부과에서 쓸때는『피르터ー』라고 하는 조흔 광선만 뽑아쓰는긔계와 함께 사용하는 것입니다 이 긔계를 사용하면 피부에조흔광선만 쪼이게되고 낫분광선은 막게됨으로 대단이 효과가 잇지마는 일반 가정에서는 이 긔게를 가질수가업슴으로 전등광선으로 화장을 할때에 제일 주의해야할것은 무엇보담도 그지 촉수가놉지아니한 전등으로 넘우 뜨겁게 대지말것입니다. 그러면 이것은 엇더케하느냐하면 잘을기전에 낫츨 깨끗하게 씻고나서 물수건으로 한참덥혀서 모공이 벌어나게하여 노코 다시 콜드크림이나 오리ー브기름을 할북 발른뒤에 보통가정에서 쓰는 전등을 얼골갓가히 대여서 그광선을 쪼입니다. 그러면 전엽의작용으로 말미암아

시집갈나이는 몃살이적당할가

그저이십이세전후가리상적

녀자의결혼연령은 몃살이 가장 적당할까?

여긔에대해서는 나라마다 체질따라 다소다를것입니다 그런데 조선안에서 연구해발표한것을업고 일본내지전신자병원에서 사천이백팔십팔명의 애벤부인을 통계적으로 취급한결과가 잇는데 그것을 여기에참고삼아 소개해드리겟습니다

◇

열아홉살의 경우에는 분면시간이 평균아홉시간사십오분 출혈량(出血量)은 평균백오그람, 감자수술(鉗子手術)은 한률(率)은 七、○九퍼ー센트가되어매우 조흔편이엇습니다 그럼으로첫애 나는것은 열팔구세때가 적당하다고할수잇스며 따라서 결혼은열칠팔세때가 가장조타고 생각됩니다 그러나 한편으로 첫애기의 발육상태라든지 사망률을생각해본다면 이십삼세때의 사산(死産)과 초생아사망률은 五·七퍼ー센트, 즉 제일적은률이요, 또체중도 비교적 잇는편이니까 이나히때의 애낫는것이 더조흔셈이됩니다 그리고 애를나키는 대개 결혼한뒤 일년전후가 만흠으로 결혼은 수물두살 전후가 육체적으로 가장 적당하다고할수 잇습니다 그리고 소위 텁음은 너무자저도 안돼고 너무 머려도 조타할수업는데 이변이개월만에 도라오는것이 제일적당하다고합니다

童話

작난군이

金相德

툴쇠는 열두살먹은소년입니다. 공부도잘하나하고 어머니 아버지말슴도 잘듯지안코 날마다작난만 하기를조와하엿습니다.

학교에가서는 책상에다 연필로 글씨쓰기 학교판장에 백묵으로 그림그리기 이런등속작난만하엿습니다. 그래 학교에서는 선생님에게 꾸지럼만듯고 놀리만켯습니다. 아마벌안쓰는날이 별로히업섯습니다. 집에서도 동리에서도 작난하기만조와하엿습니다 그래서 툴쇠라는일홈을 부르지안코 작난군이 작난군이 하며 불럿습니다.

어떠케 작난꾼이라고 툴리안에 소문까지 나도 공부는잘하지안햇습니다.

어느해봄 따뜻한날이엇습니다. 작난꾼 툴쇠는 학교에도 가지안코 혼자 나가서놀고잇섯습니다.

그때 톡기한마리가 놀고잇는것을 보앗습니다.

그래서 툴쇠는 톡기를잡으려고 쪼차갓습니다.

톡기는 툴쇠가쪼차오는것을 보고 깡쫑깡쫑 산속으로 뛰여달어낫습니다.

툴쇠는 뛰여가는 톡기를쪼차서 작구작구산속으로들어갓습니다. 산속으로 뛰여간톡기는 어데로 갓는지 보이지안엇습니다. 툴쇠는 할수업서 쪼차가다가 고만 지쳣습니다.

해는벌서저물고 캄캄한 밤이엿습니다.

도로집으로 도라오려고 햇스나 깜깜하고 어데로가야 집으로가는지 알수가업섯습니다.

할수업시 근처에집이나 잇나하고 둘러보니까 저ー편쪽에 등불이깜박깜박하는것이 눈에띄엿습니다.

툴쇠는 엇지나 반가웟는지 줄다름을하야 그곳까지갓습니다.

×

이집은 산양군이 살고잇는집이엿습니다

툴쇠는 산양군을 차저서 하로밤만 재워달나고 청을하엿습니다.

그랫드니 산양군은 마음이조흔사람이되여서 곳허락하엿습니다.

산양군은 툴쇠를 하로밤재워주드니 그이튼날부터 툴쇠보고 아주잇스라고 말하엿습니다.

산양군은 툴쇠를집에두고 심부름을 식혓습니다.

그러나 툴쇠는 심부름은 잘하지아니하고 작난만하고 톱을물아라고 하며 툴쇠를 꽉꽉 쏙어너허서 산에다 내버렷습니다.

이때 크다란 호랑이 한마리가 와서 이꽉쏙어든 툴쇠를잡아먹으려고하엿습니다.

알만먹으려고애를써도 먹을수가 업서서 애를쓰고잇슬때 툴쇠는 꼬리를잡고 힘껏잡어다리엇습니다.

호랑이는 깜작놀라서 다라나려고했스나 꽉꽉에꼬리가 달려서 뛰여도 꽉쪽이떠러지지안엇습니다. 어데맛츰 이곳으로 산양을 왓든 다른산양군이 호랑이꼬리에 꽉쪽이달녀서 덜어나지못하고 애를쓰고잇는호랑이를 보앗습니다.

산양군은 총을겨누고 쏘앗로쏘아서 호랑이를잡고 꽉쪽을 열고보니까 한툴이잇서 작난꾼이 [illegible]

그래 산양군은 엇지된일이냐고 물엇습니다.

툴쇠는 지난이야기를 자세히말하엿습니다.

산양군은 툴쇠의말을다듣고다시는공부잘하고 작난을하지말라하고 일러주엇습니다.

그후부터 툴쇠는 작난을하지안코 공부를열심히 하고 선생님말슴, 어머니 아버지말슴도 잘들엇습니다. 그리하야 동리안에소문까지 평장하던 작난군이툴쇠는 조흔사람이되엿다합니다 끗

一九三六、三、二六

美雅閑話

연지·곤지

③ 吳淑根

청년『그러면 하여간 그 계집아희집이어듸쯤되오.』

로인『이곳, 아모 이러저러한데를 가면, 푸성귀 팔러 단기는 로파의 딸이 잇는데 그애가 그애요.』

청년『그러면 한번 가 볼수가 잇겟소』

로인『그마누라의 성은 진(陳)가인데 늘 어린애를 안고, 푸성귀를 팔러 장(場)에를오나, 내뒤를 딸아 오면 가르켜 주리다.』

하고 건넝을 거두어 가지고 일어서 가는 로인의 뒤를 딸아가다가 장(場)안으로 들어서서 싸전거리를 당도하니까 웬 액구눈이 로파하나이 세살먹은 계집애를 안고 오는것을 가르치면서

로인『이애가 장차그대의안해될그애요』

하는데 루추하기가짝이업는것을 보고 그만열(熱)이 벌컥나서

청년『요놈의계집애를, 죽여바리는것이 차라리낫겟다.』

로인『아니 어새씨가혼일에귀히되여 아들이봉작(封爵)까지 될것인데 죽이다니 무슨말슴이오 적은소리요』

하고 온데간데업시 살아저버렷습니다. 이청년이 그길로 돌아와서 조곰아한칼하나를날카롭게 갈아가지고 종에게주며

『이애, 너, 아모이러저러한데를 가서기다리면 세살먹은 계집애를업고오는로파가잇슬것이니 틈보아 죽이고 그계집애를단번에찔러죽이고만오면 중상(重賞)을주마』

종은 이르는대로 그이튼날를에칼을품고 푸성귀장에를어가서 파약기언 그애를차자가지고 인성마석중에 한칼로질르고도망을 치니 오장안이 번적하는동안에 요행잘하지안코빠저나와서 주인을보니

청년『그래 틀림업시 찻자죽엿느냐』

종『네 그저 계집애가슴패기를 다고한것이 잘못미간(眉間)을 질럿습니다』

고 대답하얏습니다.

×

그후에청년은 사면으로 혼처를구하얏지만 여의치못하고 세월은흘러어느덧 열네해되든해에 상주군왕(相州郡王)이라는 원의막하(幕下)가되여 옥사(獄事)를마타 다스리는동안에 원의눈에들어 그의사위가되엿습니다. 그때원의딸의 나히십칠팔세에 자색(姿色)이나 인품(人品)이나 다시 더 말할것이업지만 단지 이상한일은 늘미간에다가 다홍헌겁을 오려부치고 세수나목욕을할때라도 잠시도떼는것을 보지못하얏습니다.

가정의학

낙태

問 저는 이십삼세의 녀성으로 처아들이 삼세요 둘재아들이 작년섯달에 낫습니다 해산한지불과오개월내로 또 임신하엿습니다 유아양육에 막대한 영향이 밋칠것은 사실이오며 걱지 빈궁한 생활에도 적지안흔 고통을 밧겟습니다 이것으로 매단고민중에 잇사오니 엇지하엿스면 유아에게 피해업시 낙태식힐수가 잇슬가요 적당한 방법을 지상으로통지하여주시요 (大邱 一女生)

答 모체에 병이업시 다른리유로 나히를식킨다는것은 현대도명상으로나 법률상으로나 하지못할일입니다 유아는 허당한방법으로 양육하도록하고 임신은 계속식힐수밖게업습니다 (大學病院産婦人科 金錫煥)

륙손(多指症)

問 금년삼십세의 남자이온대 바른손엄지손가락에 또손꼬락이 생기여 륙손이 되엿습니다 수술하여 불구자이 엇사오니 혹 후회가안날는지 자세히 하교하야주시요 (東大門 一讀者)

答 물론수술하야 떼여버리는것이 조흡니다 수술도간단하고 벌지관계가업스니 아모념려말고 곳 전문가에게 수술을 바드십시오 (大學病院小川外科 醫學博士 金晟鎭)

불임과불감증

問 저는 금년이십세되귀혼녀자이온대 삼년전에 혼인을하엿습니다 지금까지 임신을못하옵고 또 결혼당시부터 지금까지 남편에대한 아모런자미를보지못하엿사오니 이것이 무슨병이오니까 하로밧비 하교하심을원합니다 (益善町 一女生)

答 불임과불감증은 흔히동시에 오는 수가만한것인데 자궁의 발육이 불완전한녀자라든지 혹은 자궁의위치가 조치못한녀자에게 볼수잇는것입니다 치료법이다각기달음으로 진찰을바든후에 그병에 적응한치료를밧도록하십시요 (大學病院産婦人科 金錫煥)

全京城二千園兒總動員

第八回 幼稚園聯合園遊會

五月十六日(土) 비올경우에는 月曜日로延期

參加幼稚園(無順)

崇仁幼稚園 往十里幼稚園 延禧幼稚園
崇二幼稚園 養明幼稚園 昌信幼稚園
三光幼稚園 水標幼稚園 淸進幼稚園
桃花幼稚園 麻浦幼稚園 新門內幼稚園
孔德里幼稚園 槿花幼稚園 和光幼稚園
宮井幼稚園 輔仁幼稚園 安國幼稚園
朝陽幼稚園 西大門幼稚園 樂橋幼稚園
龍光幼稚園 梨昌幼稚園 永登浦幼稚園
南大門幼稚園

場所 景武臺에서

主催 朝鮮日報社

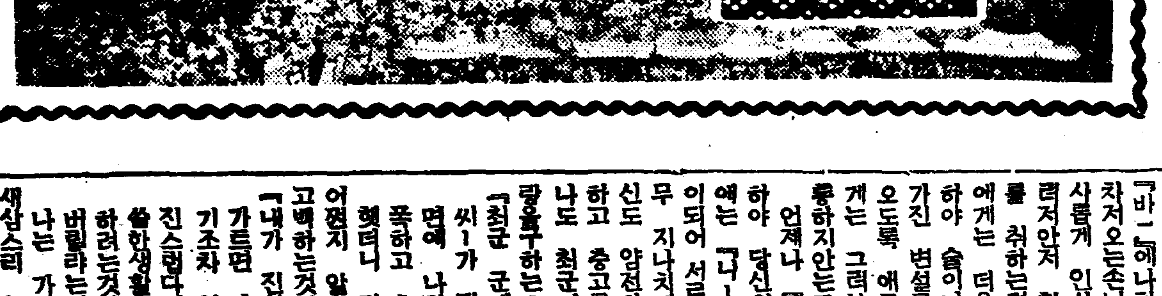

短篇小說

灰色街【四】

李石薰 作 申哲秀 畵

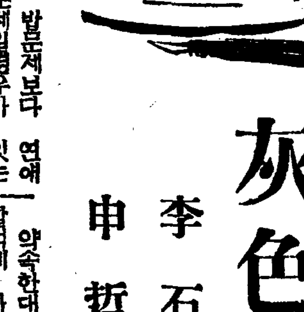

사람에게는 밥문제보다 연애문제가 더큰문제일경우가 잇는듯하다. 밥은 한두끼니를 굶을수도잇고 비렁질이라도 할수잇는물건이지만 연애는 기회를노치면 일허버리게되고 또 비렁질도할수업는 것이기때문이다.

약속한대로 최군이 돈을내라할적에 가뜩적 시언스럽게 처내주엇다. 전날밤에 떠러젓다는 술갑이원에 그때당다려주엇서야할 팁일원—물론『나미꼬』에게 나머지일원으로는 홍차두잔갑하고『정유사』오레가루란치 이인분인지니까 혹 일전한푼안남는셈이엇다.

이만치스면 최군의면목은 완전히서게되엿다. 선웅도뽑엇다. 나머지 문제는 최군의 어떠뭇 비장한노력에 대하야『나미꼬』가 얼마만치나 [illegible]해줄까? 하는 그애정의반응(反應)정도이다 최군은『은혈』을 무시허 버리하야 매우 만족한듯하엿다『나미꼬』로 빗나는인물로 최군을환대하엿다. 그러나나는 [illegible]—최군을위하야 이쁜응의 한가지소임을 한셈이엇다.

이런조고마한일로도 최군은 나에게 깁흔우정을 느낀 모양이엇다. 한이틀동안만 못보아도엽굴이보고십다고 사(社)로전화를 걸엇다. 거는곳은 의례『바ー』다 어떠할은 바ー『노ー뻐이미ー르』(新世界)에서어떠할은『벨 아미ー』(아름다운벗)에서,어떠때는『부ー케』(꼬다발)에서 그리고 어떠때는『팔로마』(비둘기)에서...... 매우 은근하고 다정한말투로 곽와야한다고 다진다. 나는대개는 응하지만은 어떠때 혹 바뿐일로는 갈수업다고하면 술갑이라도 부담하게될까 두려워서 그러는줄아는모양으로 그는곳

『오늘 원고료탓네 염려말게』

한다. 바로 월급쟁이들이『오늘월급탓네』하는 셈이다.

『아야 오늘은 용서하게 꼭바쁜일이잇서』

하면

『에끼 비렁먹을자식』

그러고는 전화를 딱 끈허버린다. 두마듸이상은 줄르지안는섭마다. 이러케 언행이 조폭하지만은 조곰도 나무랠수업는순진함을 가진그엿다 삽변을사귀어도 튼고지낼수업는 친구들보다 최군은 단석달을사귀어도 십년지구우가튼우정을주는친구엿다.

그는 외서울장안『바ー』라락바ー』다방이란 다방을 휩허룸업시 모두 잘드나들지만은 그중에서도『나미꼬』가 잇는『코ー자화『노ー뻐이미ー르』에 제일 빈번히 드나들엇다. 그것은『피죤』이란 별명을가진『나ー나』란 게집이잇기때문이엇다. 최군은『나ー나』를—내가보기에는『나미꼬』보다 훨신더 조아하는것 가텃다. 그러나『나ー나』는『피죤』이란 별명이 부른것가티 얌전하고 새침더이어서 언행이 조폭한 최군에게 그리 호의를 갓지 안는것가텃다. 최군은 속으로는 퍽다정하고 은근하지만 적어도 표면에나타나는 언행은 조폭하엿기때문에 평범한게집으로서는 그런것을 이해해주지못햇다. 그래『나ー나』는 최군이『바ー』에나타나면 자기를열심이 차저오는손님임에도 불구하고 예사롭게 인사나하고는 멀꺼이 떠러저안저 항상 경계하는 태도를 취하는것이엇다. 그것이 최군에게는 더욱 안타까웟고 초조하야 술이나 건하게 취하면 가진 변설로『나ー나』가 여페오도록 애를태우나『나ー나』에게는 그러한 최의 심정이 잘 통하지안는모양이엇다.

언제나『나미꼬』도 최에게향하야 당신의 충정을 이해하기예는『나ー나』(경영주가 한주인이되어 서로잘알고잇섯다)는 너무 지나치게 얌전해요 좀더 당신도 얌전하게 구세요』

하고 충고를 한일이 잇지만은 나도 최군이『나ー나』에게 사랑을구하는? 태도를보고

『최군 군에게는 좀더 델리카씨ー가 필요할세 적어도 표면에 나타나는 군의태도는 조폭하고 초급하니까』

헷더니 자기로서는 조폭한지 어쩐지 알수업다하고 정색으로 고백하는것이엇다

『내가 진심으로 사랑하는녀자가트면 나는 그여자아페 섯기조차 부끄럽게 여길만큼 순진스럽다네 나는 그저 내쌍쏠한생활을 임시임시번회하게 하려는것과 울적한심사를푸러버릴라는것 뿐일세』

나는 가난한 로총각의얼굴옥 새삼스리 물그럼히 드려다보핫다.

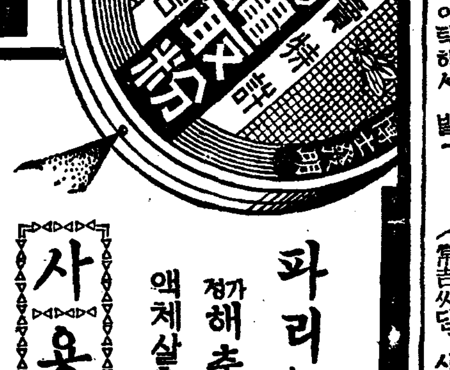

イマヅ 이마쓰 蠅取粉

파리는물론어떠한 해충도문제업시전멸!

정가 액체살충제와는효과상위!

사용법

파리 소제전에 방문을꼭닷고승취분을 소량실내에뿌려두면 파리는 승취분의향긔로도까쓰를먹은것가티 죽는고로 그것을쓰러버리면되고 분율쓰러버려도 냄새가그대로 방에남어잇스므로 파리는결코 방에드러오지안습니다

벼룩 빈대, 진득이는 취침전포단주위에승취분을 뿌려두면 안면할수가잇습니다, 빈대와 진득이가드러잇는곳에 イマヅ방향구를 뿌리면 즉사합니다그후에 승취분을 뿌려두면 승취분냄새에 타처에서 이동해오지안습니다

이 머리人이、○○의이는、입속이 삽시간전에 승취분을 충분히 뿌라고 목욕탕에서 씻스면 다 떠러진다、그리고 알이남어잇스므로사오일후에 또한번뿌리면전멸합니다

개 고양이、우마、가금 에부터잇는 벼룩、이、진득이는 승취분을뿌려두면 완전히죽고 가금과가축에 먹어도 독이업스므로 는 안심하고 사용할수잇습니다、

위생대소제에는 금년도꼭 イマヅ!

大阪市·大仁本町三 株式會社 今津化學硏究所

현상경품

(품상)

일등 액면 이십원 활인권업채권 이매 삼십명

이등 액면 이십원 활인권업채권 일매 륙십명

기타삼、사、오、등

(상세상품첨부도는판매점에잇다)

(전국약점에잇다)

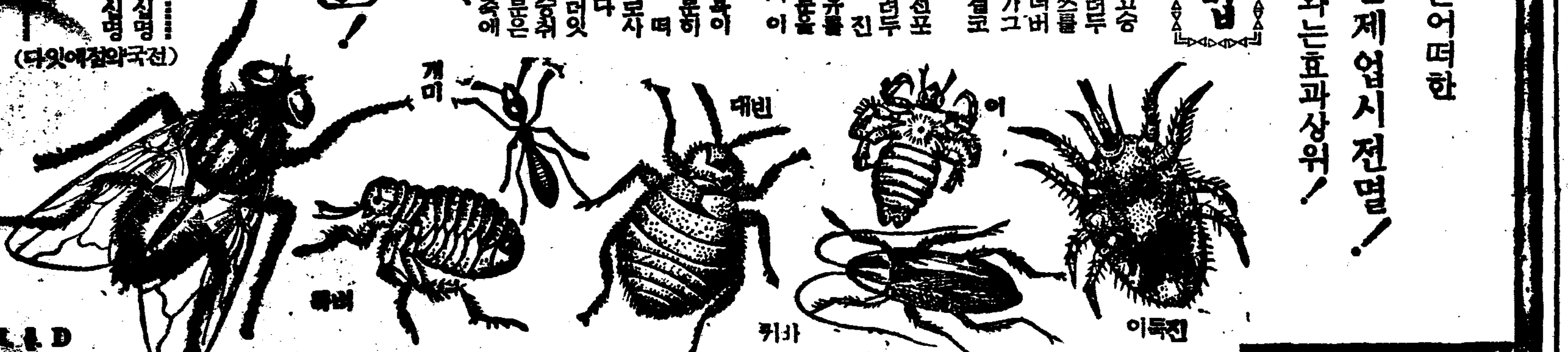

E.&D.

半身不隨로三年苦生한 中風이나엇다

평소에 지극히건강하야, 의사의필요가업는사람이 [illegible] 과식장마비로 죽엇습니다. 또중풍으로 사오년두어서 식사로부터 대소변까지 타인의손을빌지안으면 안될가엾스러운사람들이만이잇습니다

특히 초로의연이틀때부터오를까지는가장위험합니다 이병의원인은 酒煙草·花柳病·腎臟病·糖尿病·心臟過勞등으로 혈액이 탁하야 순환이 조치안어서 긔거의기능은지대문에 매려워서구려지기때문에 고장이이러나는것과가텁。병원인혈을정화하고 동울해소하면 리밋혈성장마비를예방하고 또중풍과로병을치료할수가잇습니다 다음은 그성공한일례입니다

[illegible] 두중·현긔·이명·동긔·숨가쁨증·견통·어지러운증·요통·불면·변비·성욕감퇴 등의 증상잇는분은 승취분으로 유명한 今村醫學博士의 완정한 リキシン(리끼싱)イマヅ를 복용함에한합니다. 본제는 병의 원인이되는혈액을정화하고 혀독하야 체질을개조합니다. 마치기계에부른더러운 기름을씨서버리고 깨끗한기름을 치는작용으로서 전기와가튼 불쾌한작용을고치고 리밋혈성장마비를미연에방지하며 중풍으로 허가빠쁘해지고 수족이위축되며 떨리는것을치료합니다.

본제는 영변난습한 고질자를고처서전국각지로부터 레장이만히와잇다.

遺憾(유감)스러·운同病者(동병자)에 이기쁨을나누고십다

나는 나면서부터 지극히건강하야 음식을조화해서 체중이 팔십관을나리지안햇습니다 그러나 수변전에신장을알코 그후때때로 이명、어질어질한증현기가생기고 특히우천이면 머리가 무겁고 억게가결여서 가족이 근심하여주엇지만 나히가만 허서 그런가하고 버려두엇습니다、소화칠년오월경에 밥중돌연히 리일혈이 생겨서 목숨은건젓스나 반신불수의 중풍이되여 무엇을하던지 타인의 손을빌지안흐면안되는 불상한상태이엿습니다.

그러나『이것은혈액이탁해서 발병하엿스므로 혈액을정화하면낫는다』는 말을듯고 イマヅ승취분의 リキシン(리끼싱)을 복용하면서 양생에로력한결과 삼개월후부터는 차차효과가 나타나고 반년후에 지금은언어도활수잇고수족도 자유로움즉일수잇서서 금후오변이나십년은 충분히 살수잇는자신이생겨서가족일 동이감사하는바입니다。나와가티중풍、고혈압으로번민하는분은꼭リキシン(리끼싱)을권장하야이회복의기쁨을나누고십습니다

(소화십일년일월、昭田常吉씨담、사진은동씨)

혈압이놉하서위험한분과、중풍으로여러가지고생하는분들은リキシン(리끼싱)을복용하야、하로밧비전쾌의기쁨을어드십시요。

전국약점에잇다 이백정일원오십전、오백정삼원오십전·천정륙원오십전

大阪市大仁本町、今津化學硏究所에서전문으로 연구하고잇스므로 약과양생법에대하야상세한의론에 응하는고로마히리용하십시요

學藝

文壇時事數題(二) 저―나리즘과 知識群

金輸容

現今 言論의 저―널리즘이 健全하냐? 朝鮮知識階級의 思考와 民衆의 結果를 저―널리즘을 通하야 遺憾업시 充分히 發表할수잇는냐? 또는 저―널리즘이

【朝】鮮의 民衆을 指導하고 잇는냐 또한 수잇는냐? 이러한 問題는 民衆히 이를 論할 必要도 업시 一般이 잘 認識하고잇는 周知의 일것이다. 事實 朝鮮의 저―널리즘이 民衆을 指導할 能力이 잇다고 認定키도 어려우려니와 우리가 저―널리즘에 向하야 指導를 바랄수업다는 것도 當然하지도 안타. 우리의 生活을 表面으로 經濟으로 銳利하게 解剖批判하고 우리의 思想을 發展시키여 檢討할수업는 것도 아는지라 例컨대 文壇의 良心잇는 作家는 그 作品을 저―널리즘에다 실기를 즐겨하지안코 含蓄잇는 學者의 精硏刻苦한 純學究的硏究結果를 이에 依托코저하지도 안는 이러한

【傾】向은 及其他 저―널리즘의 中心精神을 喪失케 하고잇지안는가? 이리하야 朝鮮의 저―널리즘은 畸形的이라기보다는 『良心잇는저―널리즘』으로서 오직 低俗된 民衆의 脾胃에 阿諂하려고만 애쓰고잇지 안는가? 이리하야 健全性을 喪失하고잇는것이 現今 朝鮮의 저―널리즘이 아닌가 나는 敢히 이러케 妄斷을 내려 본다.

이것은 虛僞한 나의 蜚語임에 끈치랴? 그러나 이는 첫재로 우리가 現今의 저―널리즘의 傾向에 滿足하느냐 不然이면 不滿과 不平이 잇는냐 하는것을 一考해본다면 곳 說明될것이데 나 現代朝鮮의 저―널리즘에 滿足할 朝鮮識者는 勿論하고 누구도 足하다는 이는 아마 업슬것이다. 그래서 말하자면

【亞】流를 탈피치 못하고잇는 저―널리즘으로하여곰 正常한 軌道를 밟게 할수잇는 어떠한 方法이 업슬가하고 焦慮하는 이도잇고 어떠이는 斷然 現傾向에 反抗하야 새로운 潮流를 지어 新生面을 打開할것이라고 主張하는이도 잇다. 이러한 저―널리즘에 對한 反撥的傾向을 目睹에 보면서 우리가 『良心잇는저―널리즘』이라고 斷定하고 구태여 提唱으로 부리고 말것일가.

그러나 여기서 나는 저―널리즘의 是非를 하려는것이 目的이 아니다. 이것은 一方으로는 社會的으로 넓리 觀察하야 不可離的現象임으로서다. 그리치만 그러타고해서 이時代的潮流에 對하야 批判도업시

【抗】拒도업시 默默追從하는 것만이라고 해서는 너무도 悲慘한일이 아니랴? 이는 羞恥일는지도 모른다. 그런 意味에서 文壇과 知識層의 一部에서 現今의 저―널리즘과는 다른步調로서 一面『良心잇는저―널리즘』에 對하야 斷然 叛旗를 드는同時에 可能한 範圍內에서 어떠한 新生面을 展開하야, 이것이 直接으로 民衆을 指導하지는 못한다하더라도 眞正한 意味의『學問』을 硏究하고 그로 因한 文化的生産을 圖謀하야써 文化朝鮮에 寄與하는바되고 朝鮮人未來生活의 基礎과 源泉이 되게하자는 意味에서 새로운 運動을 어르킴 機運이 보이기 始作한것은 注目할 意義기픈 일인 同時에 다가티 深思熟考할 問題가 아닐가한다. 그러므로 이러한

【機】運에 어떠케 對하야 우리는 어떠한 態度로써 臨하여야 하겟스며 그러한 新生面을 開拓하는데잇서서는 어떠한 方策이 效果잇슬는지 반듯이 硏究치 아니치못할 問題이다. 그러나 이러한 問題나 方策에 對해서는 從來에도 만흔 先輩의 試驗이 잇섯고 또 方法도 한둘이 아닌것이다. 複雜한 現實的 諸條件下에서 制約된 活動속에서 이모든 條件을 克服하고도 效果잇슬 方法이란 것은 勿論 空想에 屬하는것이어니와 방곳이 唯一無二한 方法만이 잇슴으로 아닌것이다. 그러므로 여러가지 論議와 硏究에 依하야 方法이 案出되고 또 實行에 옴겨서 可能性이 업스면 拋棄되는것이 現實이다. 이제 如何튼 智識層속에서 이러한 機運이 새로히

【擡】頭하고잇는以上 우리는 現實에 當面한 課題로서 高價로이를 評價하는同時에 이를 새로운 硏究의 對象으로 論議하지안흐면 안될것을 밋는다. 勿論 이에 對하야 將次 諸先輩의 論陣이 展開될줄 밋거니와 無責任한 論이나마 爲先 私見의 一端을 述하야써 이러한 問題에 關心하고 硏究하는 諸賢의 參考에 이바지하고저 하는것이 이小論의 目的이다.

＝眺望＝

朝鮮新劇運動의 當面問題 ⑥ 劇場機構의 改造

全一劍

오래동안 劇場다운劇場을 全然 가지지못하고오든 우리들은 最近에와서 어느程度까지 舞臺條件이조흔 劇場――東洋劇場과 府民館――의出現으로 퍽도옹아 되엿다 이것은朝鮮新劇의 가장큰 반가움이라고 生覺한다。 우리들은 우리들의 窮極的目標인 우리 自身의

劇場 이實現되는날까지는、이두劇場을 積極的으로 利用하여야할것이다。

現在의이두劇場은 新劇의劇場으로서 큰缺陷을 各其가지고잇다。

東洋劇場은 粗雜한것이나마큰『호리존드』와同時舞臺를가젓다 그러나 이『호리존드』는木材로된것인데다가 塗色을그리―나으로하고 또全然『호리존드』專用照明 (例를들면호―촌나―式照明裝置가든것)을 使用하지 안음으로 거이 無用之物이 되고잇다。

朝鮮舞臺도 幕間을 短縮한다는 意味에서 한거름도 나아가지못하고잇다。 特히 이劇場의照明設備는 몹시 幼稚한것이다。

府民館은 어느點으로보든지前者보다는 훨신뛰여난 近代式大劇場建築樣式을 본따온 劇場이다。 舞臺를 圓形으로둘너싼 三층의客席(定員席近二千) 舞臺下의 강보즈소리까지 完全히 들닐만한 音響條件의極致 觀客을 圓滿히 休息식힐만한 餘裕잇는廊下와 大休憩室 具備된照明設備 ……等等은 日本內地의 어느大劇場의 그것에比較하여도

【遜色】이업슬 이劇場의 長點이다。

特히 이나라의演劇運動에잇서서 一時말성이만튼『幕間』의短縮도 觀客에게 지루한幕間을 이저바릴만한 이러한 休憩室、喫煙室의 設備가 업섯기때문이다 現在의府民館의 設備로서는 二十分의幕間쯤은 어렵지안케넘길것이라고 밋는다。

[illegible] 右의例에잇다。『花道』(하나미찌)는 日本歌舞伎가 發明한것인데 舞臺와 觀客席과의 有機的聯絡 舞臺上의 用途의 擴長、演技의 크로―즈엎의可能等等의 興味한 機能이잇슴으로 歐米의一流劇場이모다 이것을 使用하게되엿다 그러나 이劇場도、觀客席條件이조흔反面에 舞台機構에잇서서 큰缺陷이잇다。 觀客席에比하야 舞台全體가狹小한것과『푸로세니아―취』가나즌것、그리고 가장큰 缺陷은 『호리존드』가全然업다는것이다。

新劇當事者들은、이두劇場의缺陷을 正確히

【認識】 하고、今後이러한缺陷을 臨時로、또는半永久的으로適當히 改造하여서 利用하여야할것이다。 이것을實施하라면 相當한財力이 必要할것은勿論이다。 그러나、한동안 澎湃하게일어난 劇場建設의提唱을 想起하라! 그 氣勢의 十分之一의 힘만으로라도、이만한것은 넉넉히할수잇슬것이니、筆者는이것의實現을 맷번이고主唱하야 마지안는바이다。

第一로저 實現하여야할것은『호리존드』다。

이것은 半永久的이요、比較的簡單한 裝置를 繪로하고、그우에다 갑바쓰를 발는『호리존드』의 一種을 使用하는것이、現今의우리로서는 가장適當하다고 生覺한다。

이것은 不必要時에 處置할수잇는特典이잇다。 그리고도、이것을 使用하게되면、大道具의 操縱하기에 必要한 場所를制限한다는 程度까지 버서날수잇다。

『호리존드』의 最大缺點을 어느 府民館의舞臺前面에는 커다란 『오―케쓰트라복쓰』가 觀客席에 突出하고잇다。 이것은 퍽 簡單 하게 前舞臺의機能도 『花道』에 지지안는點이잇슴으로『메이엘홀드』가 새로운劇場에使用하엿다는 것은 周知의事實이다。

以上의筆者의意見은 勿論一演劇人의立場으로서 意見이오 所謂에 不過하다。 이러한問題가 實施될때에는 이方面의專門技術家의 卓見이 絶對로 必要함은 勿論이다。

◇漢詩◇

清明―押烟

桐岡 考選

佳作 大阪府 芮萬喜

清明日出萬家烟・
金碧欄干動管絃・
楊柳微風雙笛裏・
杏花纖雨一樓前・
王孫草綠三春恨・
介子山青萬古傳・
澆灌蕉樽江浦望・
夕陽歌哭往來邊・

漢詩募集

題、綠陰
押＝棠
◇限五月末日
(薄謝進呈)

＝眞空管의幼年時代＝ 귀리켄의書齋

四象醫學批判(續) 그理論과實際에關하야 ①

李乙浩

四象醫學과 陰陽五行說

元來 陰陽說과 五行說은 東洋人의中心思想을 形成한者이므로 醫學에서뿐이아니라 哲學、政治、人事、其他여러方面의 基本思想이라할수잇다。 이러한 哲學的理念이 東洋醫學의 理論에 끼친바影響은 적지안흐나 病症의辨別이라거나 藥物의氣味이거나 臟腑의生理에나 어느구석에 應用되지안흠이업다。

四象이란 그語句조차 陰陽說에서따온述語인것은 우에서도 말하엿거니와 陰陽이무엇인가를 理解한然後에 비로소 四象이무엇임을 알것이요 五行이무엇임을 안然後에 비로소 臟腑의相互關係를 理解할수잇슬것이다。

陰陽은 太極의 動靜으로 辨別되나니 太極이動則成陽하고靜則成陰이라하엿다。 太極의槪念은 解說이區區하야 좀처럼 그正體를 理解하기에힘이드나 陰陽으로 區別되기以前의 混沌狀態를 表現한者이 아닐가。 西洋哲學에서 흔히보는一元論的槪念과 恰似하니 唯心論이나 唯物論이가지는 偏倚된一元論이아니라 西洋哲學에서 이르는 一體兩面說과가튼 類라고나할가 이說의代表者는 스피노―사、와스펜사流이니 스펜사는 萬有의 實體를 不可知라하여 太極은 스펜사―의不可知界와 類似한바가잇는듯하다。 말하자면 陰陽以前의 理念界를 太極이라 指稱하엿슴이아닐가。

그러므로 陽이란 太極의動이요 陰이란太極의靜이니 太極은 陰陽의母體요 宇宙萬象의 實體다。 太極은 陰陽을낫나서 잇슬수업고 陰陽은 太極에로 歸一한다는듯이 여긔에잇다。

이에 太極은 不偏不黨의 中心體이지만 陰陽은 벌서 對立的關係를 가진者이다。 이두개對立된槪念이 東洋醫學에서 그病症論이나 生理學이나 藥物學에 引用되엿슴은 勿論이요 四象醫學에선 그의骨子가되엿다고말할수잇다。

陰陽의 對立은 다시 四個의 槪念으로 進展하나니 太少陰陽이 곳그것이다。 四象은 八卦로 八卦는다시 六十四卦로 이리하야 幾何級數的發展으로말미암아 萬有現象을 이루게된다。 筆者는 이러한哲學的理論을 詳細히說明할 才幹도업고 겨를도업스나 單純히 四象醫學과 陰陽說과의關係를 槪略紹介하면

첫재 四象醫學은 陰陽說을 基礎로는하엿다하드래도 그理論의 進展上 四元論的色彩가 濃厚함을 알수잇다。『五臟之心은 中央之太極也요 五臟之肺脾肝腎은 四維之四象也니』云云의말을 보드래도 여생각하면 吾人의臟腑는 肺脾肝腎心의 五臟으로 組織된者인데 그中에서 心만은 中央의太極이라하여 萬人은 一律的으로 解釋하지마는 肺脾肝腎은 네기둥과가티 이四大臟器의 機能의 優劣偏倚를조차서 四象人이 分別되는基本이됨을 알수잇다。 그러므로 李濟馬의理論은 主로 肺脾肝腎을中心으로 이들의 特徵과 相互關係의 說明에 힘썻고、이四大臟器의 理致를 究明하는곳에 四象醫學의 任務가 잇다。

四象醫學이 四元論的 色彩가 濃厚한 關係로 우으로는 太極說에 歸一하고 아래로는 萬有現象의 母體이요 陰陽이라할수잇스니 그러므로 다음의 特色을 들수잇다。 둘재 陰陽의槪念이 前보다도 鮮明하여젓다。 人體의 生理機構 [illegible]거나 [illegible] 藥物의 氣味를 陰陽의두가지槪念으로 說明할때보다 四象說로 說明하게되므로 [illegible] 더욱詳明하여질것은 사실이다。 即 [illegible] 太中에도 [illegible]이잇고 [illegible] 그 [illegible]이 더욱 뚜렷하여질것이 아닌가 셋재 一律的[illegible]에서 四個의 뚜렷한 [illegible]을 엇게되것이다。 [illegible]을 形成하는 한걸음 進展하엿스니 [illegible]에 四象을 그어 스[illegible] 이다。

國土防空과燈火管制

昔時戰鬪는 弓矢刀槍으로써定하엿스나今日과如히 銃砲其他武器로써 國民皆兵式的戰爭은 戰爭의運命이 戰鬪에만 限한것이아니라 後方國民의活動如何는 直接戰爭의運命에 至大한影響을波及하는것이다 一步進하야 航空機의出現及其他武器의發達은 單히戰場外의國民戰鬪力을 減殺할可能性을增加하엿고 이에따라서敵國主要都市를 爆擊하야 一般國民의 精神的戰力을 減殺케하며 軍需品의 資源地를 爆擊하야有形的으로 戰鬪力을 撲滅시키게되는것이다

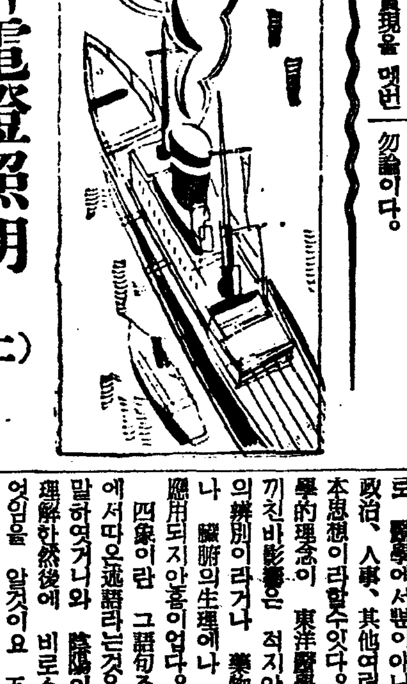

空襲과電燈照明 (二)

東電技術部 兪完昌

防空上으로본配電線路

歐洲大戰初期에 아즉도 燈火管制에對한準備가 不完全하엿슬때에 空襲에遭遇한都市의狼狽는實로慘然하엿다 電燈配電線路의整理가不完全하엿기때문에 自由管制로는結局不完全하여 敵機에게爆擊의目標를 줄것이요 그러타고中央管制를實行하면 都市는即時暗黑化하야 交通其他必要한燈火의消滅은勿論 動力까지도停止하야 都市는死滅한과가틀것이요 全然그活動은 阻止되고 말것이다 於是乎 配電線에 管制線과 不管制線의區別이必要케되엿다 其後 政府와電氣會社는 莫大한費用으로 그區分을設置 아니할수업게되엿다 燈火管制上으로본 配電線의 理想的區分은 다음과갓다

配電線
動力線―不管制線
電燈線 第一種線―不管制線 / 第二種線―警戒管制線 / 第三種線―非常管制線

第一種電燈線에는 警備保安交通의 整理上 必要不可缺한것 即 四街路等의 交通注意燈의一部 電車 汽車의信號燈 (非常時에는遮蔽)『프라트포―ㅁ』燈의一部及特殊建物內의 電燈等을 接續하야 非常時에도 消燈치안는것이다 第二種電燈線은 警戒管制時에 即時消燈하는것인데 街路燈 廣告燈 裝飾燈은 此에 接續하는 것이다

第三種電燈線은 非常時에만管制할電燈 即 一般住家의 室內燈及家外의 注意燈 標識燈 『프라트포―ㅁ』燈等의一部等을 接續하는것이다 第二種電燈線은 主로 家外燈으로 그管制方法은 絶對로必要한 燈火는 中央管制에依하고 第三種電燈線은 自由管制에 依함이 原則인 故로 必要에 應하야 中央管制로도 할수가잇게하고 第一種은 [illegible]는 晝間線 第二種線은 夜間線 第三種線은 晝夜間線으로 各各區別하고 動力線은 原則的으로 常燈을 供給치안는것이 理想的일것이다

海外短信

殺人傑作

【『부다페스트』發 同盟通信】 『항가리』의 愛蘇詩人『라스쓰로・야보―르』가傑作『憂鬱한 日曜日』(그르미―산데이)를發表한지 아직半年이제못되는데 그 悲戀을 嘆息한哀怨的인詩句 挽歌와가티 슬슬한『멜로듸―』에魅了해서 自殺을圖行한 男女는 實로 十九人의 多數에 이르럿다 最後의犧牲者는『베라』라고하는 失戀婦人이다 그 詩의 由來에對해서 詩人『야보―르』는 다음과가티말하엿다

『四年前나의 사랑하든 許婚女는 나를 背反하고 어느富豪와 結婚하야『시시리―』島에건너갓다 出發에 臨하야戀人은 사랑의 最後의 記念으로서 戀人의 寫眞과石膏半身像을 남기고갓다 나는어느쓸쓸한 日曜日에 寫眞을아페노코 호자 室內에 안저잇다가 가슴에 往來하는 애끗는 失戀의情緖를 가이 의『憂鬱한日曜日』의 詩를 짓게한것입니다 그러나 書肆에서는하나도 出版을 해주러하지안타가 겨우數個月前出版한것인데 이것이 自殺의誘因이되엿다면 그것은 매우未安한일이라고 『베―라』孃의 遺書가 인제막 到着하엿스나 거기에는『憂鬱한日曜日』의二詩밧게는 아모것도쓰여잇지안타』

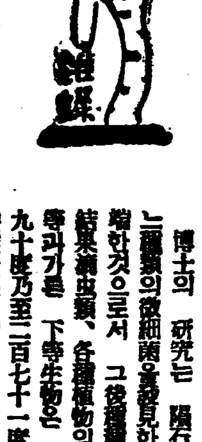

地球가冷却해도 生物은살수잇다

【모쓰크바同盟通信】 멧百萬年後에 太陽이冷却하야 地球上에 極寒의 襲來하면 萬物은 死滅하리라고 普通말하지마는 最近 『레닌그라드』大學敎授『베크레르』博士의 硏究에 依하면이것은 全然誤謬로서 生命은 언제든지 自己의存在를 繼續한다는 有力한 反證이나타낫다。

博士의 硏究는 隕石中에서 이러한 微細菌을發見한데서發端한것으로서 그後細菌實驗의 結果細菌類、各種植物의 胚芽等과가튼 下等生物은 零下百九十度乃至二百七十一度의 液體空氣또는液化갯스속에 浸入된後 一定條件下에서는 그活動을 回復하는것이 實證되엿다고한다 이와 同樣으로 太陽의消滅後도 어느種類의生物은 假死狀態에서 아직그 生存을 繼續하고다시 무스天體의 變動을기다려서 蘇生하리라고한다 地球가 새로운 太陽을 獲得하거나 或은地球가 解體해서隕石에 依하야 다른星體에 옴마지면 이때무엇을 생각하게 되다고 同博士는 말하엿다。

讀者社交室

▲左記書冊을 廉價로讓渡하실분은 그冊名及價格을直接本人에게로通知하시면 買受하겟나이다

記

李光洙作 無情 同 再生 同 開拓者 同 麻衣太子 同 그女子의一生 民村作 故鄕 韓仁澤作 旋風時代 李泰俊作 달밤 金東仁作 각자 同 女人 鷺山作 朝鮮史話集 以上中에서

京元線洗浦驛前 一二五ノ八 文盛泰 發業所白

▲京城에서 中等程度課目을課하는 修業年限二年或은一年半可量의 普校卒業한사람으로年齡의 制限이업는 그런學校가잇다면수고스러우나 下敎하여주시옵소서 (大田府文町 朴頌熙)

▲八年前에 出家하신 父親金智鉉(ㅊ)氏 兄任金旋穎(ㅊ)氏至今어느곳에 居住하신지 至急居住所를보내주시오 慶西班나滿洲方面에게신지 알고저합니다 朝鮮咸南定平郡府內面東川里五十九番地 子 金浣(ㅊ)

▲映畵生貴下 貴殿이求하옵는 映畵에 關한書籍이저에게 多數有하오니 貴殿의住所氏名을 告하시고 目錄付送料를 急히보내시요 雜誌『映畵時代』는廢刊이되엿다는 風說이 잇습니다 大田府外鳥巖里 高花影

▲本籍은咸北明川郡에든劉喆鎬兄께! 兄과惜別한지가 벌서八九年그리운 中學時代의兄이여! 其間나에放浪된不安한生活로말미아마消息을傳치못햇습인지모르요 只今어느곳에서 무엇을하고게신지甚히알고십사오니兄은勿論親知人이게시다면本報讀者社交室을通하야알니어주시옵스면感謝萬萬이겟나이다 京城西大門外 姜夕丘

▲昭和十一年四月二十二日附夕刊社交室內 市內一少女에게寄한 一、맛당한高等夜學으로 貴室에 適當하다는것은 別로업고。 二、現在高門學校三學年在學生으로 約四年前부터 中等學校生徒及普通學校兒童入試敎授해내려오든 양전한敎師한분이 잇서 責任지고 貴下에入學에 큰도움을드릴까하오니 左記住所로 至急히 書信잇는 直接차저주시면 紹介하라다 京城府昌信町 一三一의一六號 李謙者

▲本人은毛筆文을鍊習하야써其寫字生되기를願하오니求하시는분은左記住所로通知하여주시기를바랍니다 京城壽昌洞一六四 廉基昌

▲十六日附花山樵舞生에게 大正三年陰二月二十八日은 西曆一九一四年三月二十四日이며 同八月二十二日은 十月十一日이외다 (鐵原讀者시내)

▲本人이支那明의 九代憲宗成化年頃(距今四百五十年前)의 瑰相當珍品인磁花瓶한쌍이 잇슴니다 希望하시는분에게는 讓渡코저하오니 左記住所로通知하시기를바랍니다 新義州府梅枝町四、二 李根能

▲貴紙讀者社交室을通하여못사오니 東京市牛込區法制時報社에서發行하는『受驗と準備』를讓受하려고하오니누구던지有意하신분은左記住所로通知하여주세요 但一年分以上으로希望함 永興郡順寧警察官駐在所 憲仁奎

▲生이方今 各國語를學習하고저하나 方向을아지못하와 仰問하오니 어떠한方式을取하오며또한京城府內에 各國語學院이有하옵니까 住所를明白下敎하심을伏望하나이다 慶北豐山 欲知生 李相賈

▲社交室여러분께물리는말삼은本人이 日本銀行券五圓紙幣半分(半片)을가지고잇던바 이것을 朝鮮內에잇는 어느銀行이라도 가지고가서 밧구어쓸수가잇는지 업는지 아시는분은 社交室欄을通하야 알녀주시기를 바라나이다 萬若朝鮮銀行에서는 밧굴수업다면 東京에잇는日本銀行으로 보내야되는지 仔細히알녀주시기를 바라옵나이다

新刊紹介

▲酒・ 四月號 發行所 朝鮮總督府財務局稅務課分室內 朝鮮酒造協會 振替京城一八二九一番 定價五十錢

▲時代像・ 五月號 發行所 京城府寬勳町一三〇 時代像社 振替京城一六五六七番 定價三十錢

▲東京朝鮮民報・ 第三十一號(週刊)發行所 東京市芝區田村町四ノ九 東京朝鮮民報社 振替東京四六二二〇番 定價一部五錢

▲靑年・ 五月號 發行所 京城府鍾路二丁目九 靑年雜誌社 振替京城一〇三六番 定價十錢

▲更生・ 五月號 發行所 [illegible] 更生社 振替大阪七七五三一番 定價十五錢

▲藤井療法・ 五月號 發行所 東京市麴町區永田町二丁目三 藤井療法本部內 藤井合 振替東京七一〇二九番 定價二十五錢

▲가톨릭靑年・ 五月號 發行所 龍井市 가톨릭靑年社 振替京城一二五〇一六番 定價八錢 送料一錢

第三潛伏期後에 오는 梅毒症狀의 慘害

治療는 速히 最後까지

梅毒의再發惡化 新綠時期가危險

發熱한新綠의 時期는 氣候로는 덥도 칩도안코 참으로 조흔時候이지만 諸病患者의 受難時期라고 합니다。

特히 梅毒과가튼것이 그래서 至今까지 潛伏하고잇든 菌芽가 一時에나오는 若葉과가티 梅毒도이 時期는 潛伏하고잇는 梅毒의 再發乃至惡化하는것이 무엇보다도 危險합니다。

一次不潔한交際와 夫婦間에도 一方이 梅毒菌을 保持하고잇스면 一方의 清潔無垢한 身體에 感染하는것은 當然한것으로 次次全身에퍼저서 皮膚와 粘膜에 出沒하야 一二三年지나면 身體表面의 [illegible] 缺乏을 이르키어 病狀은 漸次로 外面으로부터 潛伏합니다。 勿論이러한때에 어떠한곳에 潛伏하는지는 알수업스나 大槪는 骨膜、脾臟、腦脊髓等의 어떠部分에 潛入하야 休息하고 잇슴니다。 이것을 第三潛伏期라고 하지만 이 境遇에 大槪는 全治하엿다고 생각하야 安心하여버립니다、 그러나 第三潛伏期後에 오는것― 이것이 참으로 危險千萬으로 世上에서 말하는『梅毒의慘害』를 如實히 나타냅니다、 發狂、不具、手足痲痺、關節强直 等等 참아볼수업는 病狀을 냄니다、

梅毒의最善療法 良劑를選定하라

梅毒에 對한 最善의 治療法―이것은 梅毒患者의 누구나 熱望하는 것입니다、 그러므로 그 治療를 그릇치면 도리혀病勢를 惡化하는故로 아무래도 社會的으로 好評이잇는 所謂效果의 正確한것을選擇하는것이 必要합니다。

베루쓰丸은 임이 十餘年동안 精製販賣한 驅梅內服藥이지만 何如튼 이러한 信用잇는 藥劑를 日常服用하는것이 患者에게 가장安全한 療法입니다、 어떠튼 베루쓰丸을 하야『無言의名醫』라고 하지만 要컨대 其藥效가 正當하야 말하자면 血液의 淨化 梅毒的毒素의 排泄 不純한 新陳代謝物質의 除去、 이러케해서 新鮮한 血液循環이 順調하게되여 全身的으로 體活力을 더하고 胃腸其他의 臟器에 好結果를 來하는 等 참으로 梅毒專門藥으로서 完全한 効果作用을 具備한것이 베루쓰丸입니다。

梅毒과가튼 相當히 長久한 時日을 要하는 疾病은 經濟的으로도 생각지안어서는 안되지만 베루쓰丸은 藥效의 자랑과同時에 經濟的으로도 大衆藥으로서 至極히 理想的입니다、

임이 베루쓰丸은 海外輸出도 年年增加하야 東洋醫藥은勿論 歐米에도 進出中이지만 이것도 그 藥效의 真實을 말하는 證據이라고 할것입니다、 何如튼 베루쓰丸은 梅毒專門의 藥劑인 故로 그 效果도 非常히 顯著하야 一般의 梅毒은 勿論、遺傳梅毒、關節梅毒、腦梅毒、神經痛、류마치스、動脈硬化、便秘等 모―든 梅毒性疾患에 煩悶하는분은 乃至 念慮잇는분은、即效으로 本劑를 實驗하십시요 반듯이 期待에 어그러지지안는 效果의 實證을 認定할수가 잇슬것이다、

뉴―쓰 베루쓰博士 記念會

我國藥師法樹立의 恩人베루쓰博士記念會가 醫界의 巨星殿下에 먼저上野精養軒에서 開催되엿섯지만 我國藥業界에잇서서도 一般民衆에게 陰으로써 그偉大한恩澤을 밧고잇스므로 博士를 記念하는 이會는 참으로 아름다운것이라고 할수잇습니다。

梅毒과 體毒 梅毒性부름에

베루쓰丸

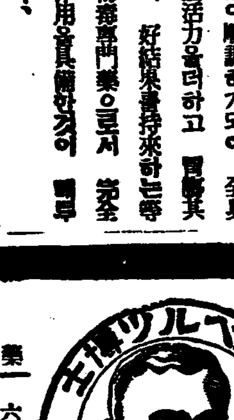

梅毒、痲毒、淋毒、橫痃、瀉毒、冷毒、脊髓病、腦梅毒、遺傳梅毒、류마치스、動脈硬化症、梅毒性부름、體毒性疾患에良効잇슴

價藥 六日分一圓、十二日分二圓、廿日分三圓、卅五日分五圓、七十五日分十圓、百六十日分廿圓、二百六十日分(會用)卅圓 送料四十二錢 代引十錢五增

東京市日本橋區濱町三丁目四十番地 發賣元 鈴木日本製藥社 社主 鈴木源二 振替東京一〇五番 電話浪花八〇番九〇番

代理店 京城 木村、新井 釜山 大黑、藤田

連載野談

布袋記 (十二)

申鼎言 作
金熊超 畫

불단금가락지 (十一)

뫼!。

뫼!。

불화사의 저녁 종소리가 왕릉에 잠긴 공중을 울린다。

이 종소리에 끄어 잠들엇든 지귀는 깜짝놀나서 니러섯다。

이때 무엇이 탑을 바친 돌우에 떨려지는 소리가 낫다。

지귀가 깜짝놀나 내려다보니 그것은 아지못할 망채가 찬란한 금가락지엿다。

지귀는 그 금가락지가 귀중한 보물인줄을 빼히 알기는 알지만은 그보물을 집을 생각을 아니하고 먼저 절안을 드려다보앗다。

불화사안은 길은 뭇에 잠긴듯이 조용하얏다。

그리고 저녁해빗츤 서편산마루에서 날롱거리고 벌서 복으자리를 찻는 산새소리는 요란스러웟다。

지귀는 그제서야 녀왕께서, 확실히 황송하신줄을 알엇고, 또한 그 금가락지는 분명히 녀왕께서 끼시든것을 주시고 가신줄 까지를 깨달엇다。

그래서 그 금가락지를 얼른 집어서 가슴에다 꽉대고

『아ㅡ。녀왕께서 내리신 거룩한 선물이여。』

하며 입술을 벌벌 떨엇다。

지귀의 울죽 드러간 두눈에서는 뜨거운 눈물이 방울、방울 탑 바칠돌을 뚜룰듯이 덩벙、덩벙 떠러진다。

또한 그 앙상하게 뼈만 남은 가슴속에서는 뜨거운 불길이이러나기 시작하얏다。

지귀는 따로서서 견듸기가、어려워서 불탑을 껴안엇다。

『몸이 붓는구나!。』

『몸이 붓는구나!。』

지귀의 가슴속에서 일어난 심화(心火)의 이글、이글한 불길이 귀로、눈으로、입으로、코로 확확 뿜겨나온다。

그러나 지귀는 그 금가락지를 더욱 가슴에 단단히 붓쳣다。

지귀의 이목구비로 부터 쏘다져 나오는 불길은 맛침내 왼몸에 당기엿다。

그 원울이 밝안 불덩이가되여 청청 탑에 지귀의 가슴과 금가락지는 폭 부튼채로 먼저 타버리고 그다음에 머리와 배와 손과 발이 차례로 타서 보얀재로 변하얏다。

이때 지귀가 외치고 섯든 아름드리 탑도 까마케 끄실엇다。

『좋다!』 지귀는 그 상사병의 모진 심화(心火)로 말미암아 불귀신이되여 벼천만을 두고 허공중천에서 날너다니게되엿다。

여러 신하들은 지귀가 심화로 타죽은것을 녀왕께 알외엿다。

『허ㅡ。불상하구나!』

하시며 녀왕께서는 다시금 지귀의 혼령을 위하사 고개를 숙이시엿다。

그런데 녀왕께서 일쪽 불화사탑에 끄실렷질 운수가 잇다고 말씀하신것과 또는 나중에 지귀、지귀하시고 그 일홈을 부르신것은 얼마아니가서 지귀가 그와가티 불귀신이될것을 아섯스며 애초에 지귀가 녀왕을 사모하야 상사병이 낫것이 불귀신이 되려는 조짐이엇음이 아니라신것은 그것이 모두 전세에 마련된것이라 천긔(天機)를 루설하시지 아니하시려는 뜻이섯다。

그러나 그 금가락지를 지귀에게 주신것은 불귀신이 되기전 지귀의 마음을 위로하신것이엿다。

녀왕재위 십륙년 정월초하루 이날에 녀왕께서는 일쪽 긔침하사 향수에 목욕하시고 조신사에 다녀오신후、여러 신하들을 부르사

『짐이 일쪽 경등에게 말한바와 가티 오늘은 경들과 멀네 적별한다 신하의 다섯가지 유영을 잘 직히어 힘쓸지어다。짐차로 유언(遺言)이 다톤니 떼월는 짐은 떠니어저버리고 오쪽 경들은 이나라와 함께 영화를 기리 누릴지어다。』

하시고 침전에 들시어 그대로 승하하시니 긔이한 향긔가 궁중을 둘러 쌋다。

나라사람들은 지극히 덕륙한 눈물노서 그 유흥대로 랑산도이천에 풍짐을 뫼시고 시호(諡號)를 올려 선덕대왕(善德大王)이라하니 다만 저ㅡ불화사는 녀왕의 흥정을 표한것이오 청성대와 불탄금가락지는 나라와 백성을 사랑하신 표적으로 그시호와가티 녀왕의 선덕을 기려기려 긔념하는 유물이되엿다。

(이편끗)

近代脫線娘 바바라·스탄윅과 로버트·영의 主演과 란필드의 監督아래 製作된 유나텟드·아티스트社映畵의 『近代脫線娘』의 한面

海外映畵消息 『英國篇』

『어듸를가든지』의 작크監督作 크·할버ㅡ트氏及『로버ㅡ트·스티븐슨』氏主演 작크·할버ㅡ트의氏、『지나·마로ㅡ』氏、『로버ㅡ트손헤이야』氏等이며 失業된할버ㅡ트ㅡ가 銀行에 勤務하면서 靴店도給作해서 어듸를 잘튼지 喜劇의 씨를 뿌리고다니는이야기。笑劇과 스릴스의 連續이다。처음에는 多少 沉滯하나 後半은 『스릴스와 의리에가마스』에서 成功하엿다 娛樂映畵로서는 相當한作品이다。

『未來의世界』 原作은『H·G·웰스』氏이고 監督은『윌니암·카메론·멘지ㅡ스』氏 製作은알렉산더ㅡ·코ㅡ다』氏、主演은『레이몬드·맛시ㅡ』氏『로르프·리챠ㅡ드손』氏『에드와ㅡ드·차프만』氏『마가렛타·스콧트』孃『세드릭크·하ㅡ드윅크』氏『모리스·프리맨』氏『소피ㅡ·스튜아ㅡ트』孃『안·토드』孃、『파ㅡ르·마가이르』孃等이다、『웰스』의『유로피아物語』이다 主題의 堅固性이나 會話의 過多도 映畵의 取扱法이 確實한것과 劇術의 巧妙함으로 因해서 덕덕히 뭇처젓다、다만 人間味가잇는 描寫의 稀薄한것이 缺點이라면 缺點이다、그러나이러한 夢想的인 映畵는 그다지 흔하지아니한만큼 一見의價値는 잇다。

『一騎士勇敢하든때』 監督은『작크·레이몬드』氏 主演은『작크·프캬난』氏『메이·레이』孃『카리·맛슈』氏『케이트·카트란』孃等이다、貴族으로서는 넘우 平民的인物語이다、그래서 그것이 喜劇의種子가 되는것이다。『프캬난』은 例에에서 노예도하고 출도출다、가비운音樂映畵으로서는 比較的 잘된 娛樂映畵이다。

『軍艦의밤』의 監督은 『마ㅡ셀와ㅡ벨』氏 主演은 『프란시스·에ㅡ』孃 『아ㅡ사ㅡ리스코우』氏等이다、 『푸·헬』과 ...하여서 마치내는 ...하거니와 『王子』로 ...하며 『프란시스·에ㅡ』孃의 演技는 좋다。

圍碁對局譜 =8=

本社主催

白 丁奎春
黑先 任佑植

●二三 丙의九
○二四 戊의九
●二五 乙의八
○二六 卯의六
●二七 寅의六
○二八 辰의七
●二九 寅의八
○三〇 卯의八
●三一 寅의七
○三二 卯의五
●三三 寅의五
○三四 巳의十八
●三五 未의十四
○三六 己의十八
●三七 戊의十八
○三八 壬의十七

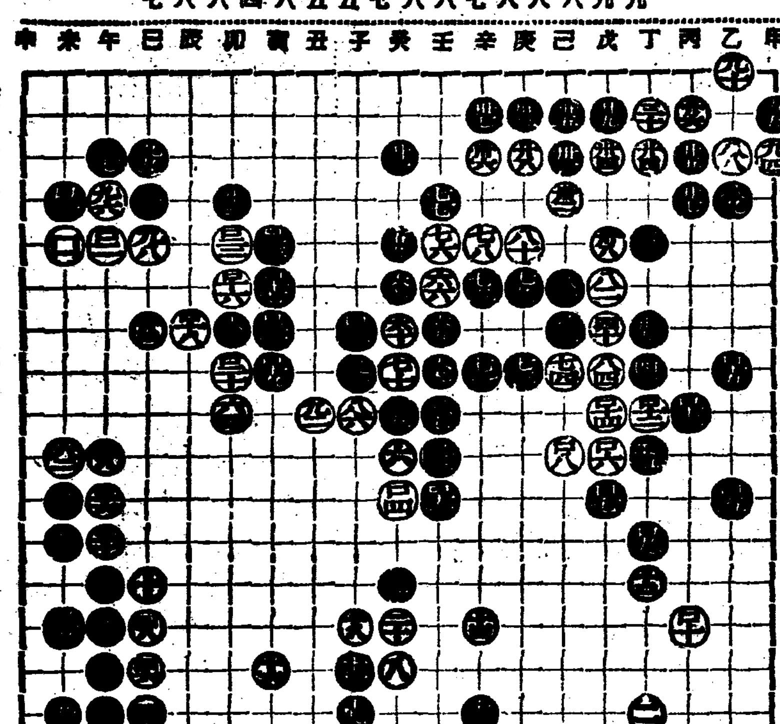

棊聖文氏評曰 黑이 壬의十一를 白이 壬의十二로 來치안이함은 失策으로 君敗되고 白이 卯의六으로 黑의丙을 또한 縮少코저하나 得策은 아니다 白이 巳의十八로 先手를 取하고 己의十八로 黑을 攻擊한후 壬의十七로 繼進하니 勝負重要이라 結局黑은 敗로失得하노라

映畵界挿話

슈바리에主演 佛國映畵決定

모리스 슈바리에는 英國서사랑스러운 放浪者의 撮影을끗내엇는데 그는 오래동안 待望하고잇든바를 떨아서 佛蘭西에서 映畵를 백이기로 되얏다。製作會社는 新興의 필림、죠세、말키로 이미 물로 決定되얏다。그中의 하나는 『微笑를 띄우면』 로르이、벨누이유가 쓴 씨나리오를모리스、물르이監督하기로 되고 또다른 하나는『오늘날의男子』로서 샤를、찟드락 쥬리안듀뷔베샤를、스파의 合作한 씨나리오를 듀뷔베가 監督하게 되얏다。二本이 다 한께 今秋로부터 겨울內의 일인데 슈바리에가 佛蘭西에서 映畵에 나오는 것은 토키以來 最初의일이다。

막스三兄弟 메트로映畵 映春에서 認定을바든 루이스·헤이와드와한께그여시 메트로映畵인『오페라의밤』에 나오는 막스三兄弟니右側으로부터 하포、시코、그루쵸다。

將棋名手對手局譜 (十七)

本社主催

手先漢 李在鳳 對 李明輝

◀百六十手圖▶

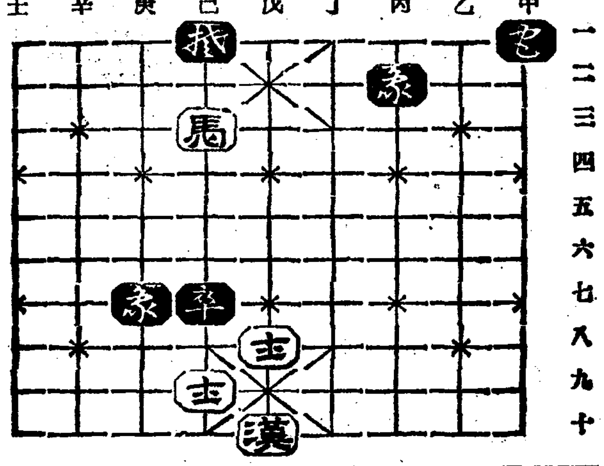

◀終局圖▶

己三馬ㅡ丁二
丙三包ㅡ己三
丁四馬ㅡ戊六
己三包ㅡ丙六
戊六馬ㅡ庚七打象
己七包ㅡ庚七打馬
(完)

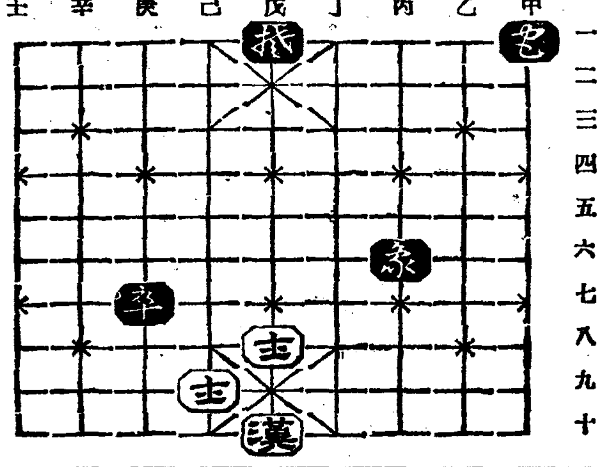

十二日 (火曜)

◇午後六時三〇分 童話 崔泳和
◇同六時五五分 兒童新聞
◇同七時 經濟解說 尹乙洙
◇同八時 講演 朝鮮樂曲의이야기 申曇均
◇同八時三〇分 唱劇調 一、短歌 江上歌 二、唱劇調 赤壁歌 丁貞烈 鼓手 丁元燮
◇同九時 獨唱 一、海邊에서…分ㅡ버ㅡ트作曲 二、봄의꿈…同 三、자장가…브람ㅡ스作曲 四、나나의죽엄…메르롤레지作曲 五、南方의哀愁…映畵主題歌 六、큐바의사랑가…映畵主題歌 高宗益 피아노伴奏 李興烈
◇同九時三〇分 音律『靈山會像』 朝鮮正樂傳習所員

第一放送

◇午後六時 童話 大石運平
◇同六時二五分 (東)青年時間 日石正邦
◇同七時三〇分 講演 鮮展審査員 安井曾一郎
◇同八時二〇分 獨唱 (가)歌劇 훌라、되아보로에서 아우벨曲 堀內敬三譯詞 (나)歌謠 부라므스曲 高野班山作歌 (다)歌謠 淸水金太郎曲 同作詞 (라)歌劇 蝴蝶夫人 푸치니曲 淸水金太郎譯詞 (마)民謠 船頭小唄 中山晋平曲 野口雨情作歌 (바)歌謠 近藤政次郎曲 藤井마사루作歌 (사)歌劇 세빌라의理髮師에서 롯시니曲 (伊語) (아)歌劇 보카치오中에서 矣페曲 小林愛雄譯詞 (자)民謠 上州小唄 中山晋平曲 野口雨情作歌 (차)歌劇 椿姬에서 벨듸曲 淸水金太郎譯詞 淸水靜子
◇同八時五〇分 (大)浪花節 淀

★曆★ 五月十三日(水) 陰三月二十三日 乙未·金·宿·觜
●婚姻에吉
●立夏五月六日(第十八日)

十三日 (水曜)

◇午後〇時〇五分 (東) 레ㅡ코ㅡ드 ㅡ中繼
◇同三時一五分 主婦時間 「家庭生活을簡單하게하자」
◇同四時三〇分 京城그라운드에서ㅡ
◇同六時三〇分 라듸오少年小說 (一)『金剛의이야기』 金裕貞作 單 華山
◇同六時五五分 兒童新聞
◇同七時 經濟解說 吳基先
◇同八時 趣味講演 各道의風土이야기 韓文高普 金道泰
◇同八時三〇分 伽倻琴倂唱 一、短歌 竹枝詞 二、唱劇調 春香歌中 朴八卦
◇同九時 달거리外 一、달거리 二、적수단신 三、매화타령 四、라령가 五、박연폭포 六、노래가락 七、장부타령 鼓手 池龍九 細笛 高敬德 短簫 崔壽成
◇同九時三〇分 古談 『神人傳說』 李雲林

第一放送

◇午前六時三〇分 (東)英語講座 (二의三) 佐竹直重
◇同一〇時三〇分 (東)家庭講座 醫師가오기까지病狀(二) 醫學博士 橋本寬敏
◇午後〇時五分 (東)토키中繼
◇同二時 (東)婦人時間
◇同六時二五分 基礎英語講座 (十三) 栗谷榮
◇同七時三〇分 (東)講演과實驗 ㅡ大阪帝國大學醫學部에서中繼ㅡ聽診器로무엇을듣나 阪大敎授醫學博士 小澤凱夫
◇同八時 첼로獨奏 엠마누엘·포이아만 올프강·레브나
◇同八時三〇分 (大) 舞臺劇

十四日 (木曜)

◇午後〇時五分 孔明歌外 一、孔明歌 二、興遊歌 三、平壤念佛 四、자진배따라기 五、방아타령 六、양산도 金逸淳 金芙蓉
◇同三時一五分 法律講座 (二) 「結婚에對하야」 玉璿珍
◇同六時三〇分 라듸오少年小說 (二)『洞窟의이야기』 金裕貞作 單 華山
◇同六時五五分 兒童新聞
◇同七時 趣味講演 「植物과傳說」 徽文高普 李軒求
◇同八時 講演 『夏節과運動』 醫學博士 白麟濟
◇同八時三〇分 歌謠 一、將進酒 二、黃鷄詞 金鳳仙 金蘭珠 金永根 大笒
◇同九時 라듸오·드라마 『봄소낙이』 一景 ㅡ配役ㅡ 昌洙……河瑛 그의妻……李英愛 宋鎭一 그의妻……林景淑 집찾는사람……禹浩涉 敏植의妻男……許象 집주인……朴奎哲 演出 李雲 效果 楊燕 放送劇協會
◇同九時四五分 時調와新書 一、時調 二、三說記 李文源

第一放送

◇午前六時三〇分 (東)基礎佛語講座(十四) 丸山順太郎
◇同一〇時三〇分 家庭講座 果實에對하야(三) 京城藥專助敎授 菊池直次
◇午後〇時五分 토키이야기 吉川俊波外
◇同二時 主婦時間 犯罪豫防에對한主婦의注意 說明 寺田光春
◇同四時二〇分 (東)角實況 初日 ㅡ兩國國技館에서中繼 二見勝藏
◇同六時二五分 (東)趣味講座 昔今의力士 老本虎次郎
◇同七時三〇分 (東)講演 進步와航空機의發達 工學博士 田邊友次郎
◇同八時 (東)謠曲
◇同八時三〇分 (東)浪花節
◇同九時 (東)作曲祭ㅡ日比谷公園에서中繼

武田發賣品

胃腸病

アペチン錠

아 페 친 정

食慾增進 消化良好 便通調整 體力强化

아페친錠은 消化하겨쉬운蛋白質 脂肪、多量의 비타민B及 비타민D의 基源物質、植物性인슈링狀物質、소라레인、레치친、푸리코ㅡ겐、칼세움、鐵等의有效成分을 含有하고잇습니다

아페친錠의效果는上述의有效分에依하야證明할수잇습니다 即 此等有效分의作用이 渾然綜合되여 胃腸의運動機能을亢進식히고、그緊張度를더하며、消化液의分泌를잘하게하고、胃腸本來의作用을充分히發揮식히며 그必然的效果로서 食慾은振起하며、消化는良好하며、便通은調整되며、榮養은充實하야心身의好調를어들수잇습니다

肺結核 病中及 病後의 衰弱에

一般으로胃腸障碍를同伴하는肺結核患者와慢性病者、病後恢復期等에對한아페친錠의應用은胃腸을調整하며消化와食慾과榮養을增進식히는同時에衰弱을恢復식히며抗病力을亢進식혀서自然治癒力을活潑하게합니다

【適應症】 消化不良 食慾不振 常習便秘 便通不整 脚氣·貧血 乳兒綠便 發育不良 榮養障碍

【藥價至廉】 五五錠入 (四〇錢) 二〇〇錠入 (一圓) 五〇〇錠入 (二圓三〇) ㅡ約一月半分ㅡ 一〇〇〇錠入 (四圓五〇) ㅡ約三ケ月分ㅡ

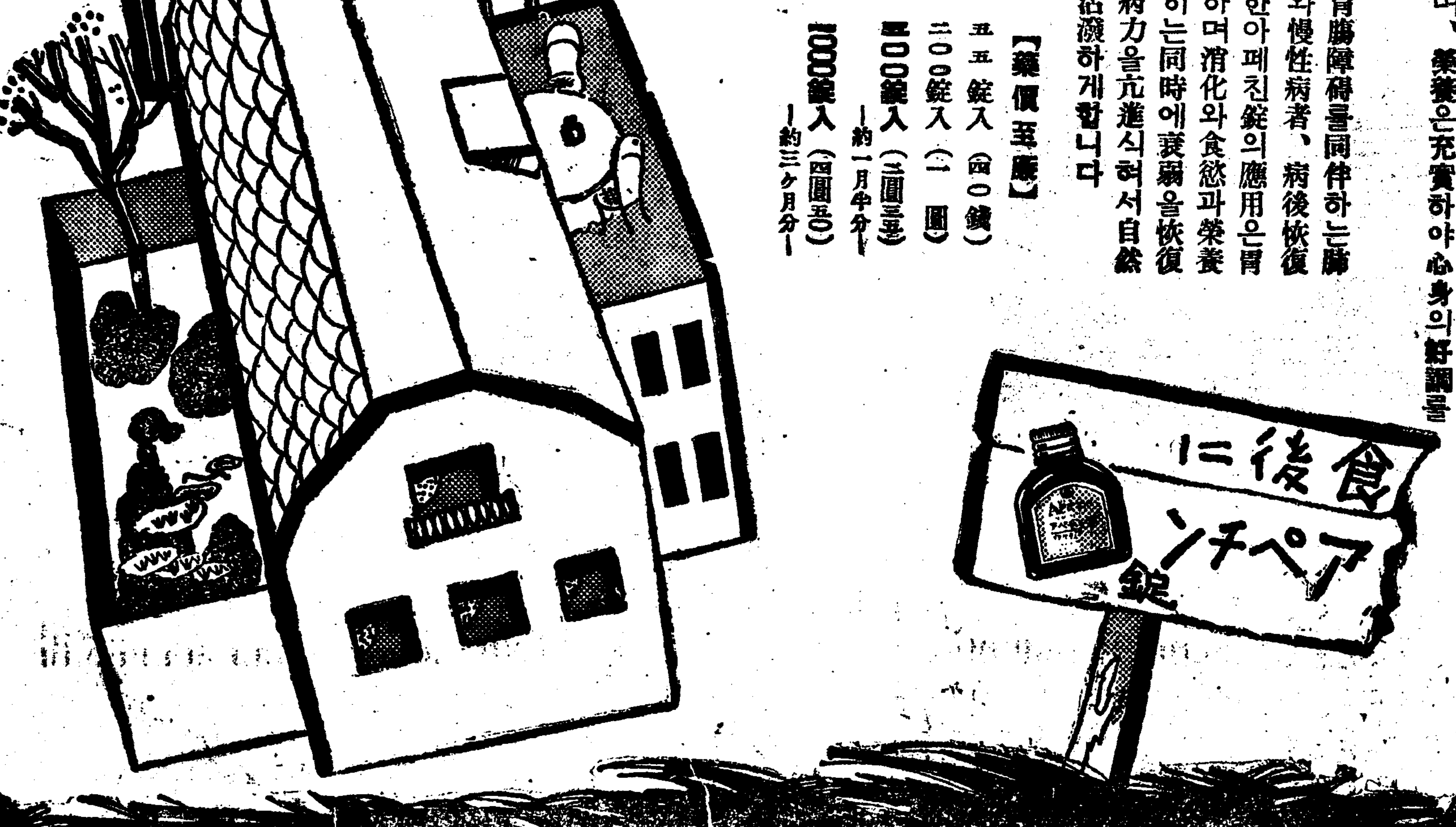

製造發賣元 武田長兵衛商店 大阪市東區道修町
關東代理店 小西新兵衛商店 東京市日本橋區本町

36ㅡ428(O)

中央線의誘致運動 結局은晩時之嘆?

今期議會를通過될旣定方針 當局原案不變을言明

【大邱】경부선에 병행선설을 동시에 금번기에 의회에 상정도선로는 십개년계획으로 일의 될것이라한다 그럼으로 철도국 오천만원의 총경비를드려 금번 기정방침인 양평(楊平) 원주(原州) 단양(丹陽) 영주(榮州) 안동(安東) 경주(慶州)를 거처서 동해중부선(東海中部線) 울산(蔚山) 부산(釜山)으로 작정되리라함으로 대구유치운동은 만지지란이라한다 모방면의말에 의하면 도부터 착수하기로 작정되엿다 향은 과분한바이니와 부설지점에 잇서 사내총독(寺內總督)시대에 계획한 대구를 경유하는 제이안은 시대변천에따라 철도국에서는 불필요로인정하고 제외되엿슴에 대하야 대구상공회의소가 중심이되여 경상남북량도를 총동원하야 사태를 유리하게 전개하고저 유치운동을 개시하엿는바 의회(議會)에 출석하엿다가 작시일에도라온 철도국서무과장(服部課長)의말을 듯건데 긔정방침(旣定方針)안을 일축부가며 도라고 변경할수는업는 문제인 지하면 구마(邱馬) 구남(邱南) 철도문제도 재원상 또는 급속히 필요를 늣기지 아는점으로 보아 철도국에서는 문제시하지 안는중이며 구마(邱馬)구남(邱南) 보담도 구진(邱晉)즉 대구(大邱)—고령(高靈)—합천(陜川)—삼가(三嘉)선을 문제시하는기색이 농후하다고한다

鐵道局建設課長 江崎氏談

방금 서무과장의 말과가티 일국부에서 떠든다고 기정방침을 변경할수 업는문제올시다 그러고 대구에잇서서 구남(邱南)이나 또는 구마(邱馬)문제이니하고 오래전부터 문제되여 와지마는 나의 생각으로는 재원만 허락한다면 다—하여야 될문제이지마는 대세를보와 필요를늣기지 안는문제를 일일히 다할수업는 문제이며 구진(邱晉)문제가 무엇보담도 필요할가합니다 운운

倉庫業을奇貨로 委託穀物을橫領

犯行을감추기爲해自家에放火 犯人兩名檢局에送致

【新義州】창고업하는 것을 기화로 마른곡물을 팔어먹고 사실이 발각될가념려하야 자긔집과 창고에 불을노코 그범행을 감추려고 하든것이 발각되여 십일일 신의주검사국에 송치된사건이잇다

▲慈城郡慈下面洪洞四五三 農業及倉庫業 朴乃松(三四)
▲同上 農夫 金大永(三〇)

으로 전긔박내송은 소화구년경부터 창고업을하여오든중 피해자 가튼면 화전동(花田洞)팔십번지 농업송운규(宋雲奎)외여섯사람으로부터 마른대두(大豆)이천사백여원을 횡령소비한후범행을 감추려고 지난사월이십오일 오전한시 전긔김대영을식혀 전송규(田羅奎)창고외 일호에 불을노아 가구(家具)、대두(大豆)창고(倉庫)등 손해이천여원을 내이엿든 사실이라고한다

西湖東光學院에 五百圓을喜捨 李梅子女史美擧

【西湖】함남서호진에잇는 무산아동의 유일한 교육긔관인 동광학원(東光學院)은 창립이래가 기우지의 곤경에빠진 몽정으로지 ... 차 ... 까지 신축하고 장차 ... 까지잇서 일반의긔대가 매우크다는바금번 경성부내에 거주하는 리매자(李梅子)여사가 동학원을위하야 현금오백원을 얼마전회사하엿스므로 한원당국에서는 감사함을 마지안는다고한다

못노리고헤— 面吏被打重傷

【洪原】봉산군 사인면(鳳山郡舍人面) 면리원들은 지난 일요일에 정방산성(正方山城)으로꽃노리를 갓다가 도라오랴고 자동차 이머를 불러왓더니 사리원사는 윤규남(尹圭南)외륙인이 아못교섭도 업시 타고잇슴으로 전긔 면리원들은 그무리를 질문하얏드니 전긔윤규남등일행은 ... 다소간치고 달려드러 무수하게 하야 봉면리원들중에 림록봉(林祿奉)의 일인은 중상을 당하고 사리원 황해의원에 입원치료중 ... 당국에 고소를제긔하얏슴으로 가해자는 방금 피검되야 취조를 밧는중이라고한다

最近在滿移住同胞 八十餘萬名突破

僻地를合하면近百萬

【山城鎭】최근 재만간도령사관(領事館)에서 조사한 만주내 이주동포수를 보면 호수는 십오만이천팔백여십호이며 인구(人口)는 팔십만오천칠백륙십구인이라는데 이것은 단지 조사가 가능한 지방에 한한 수자이고 이북계에 둘지안흔 국경방면과 벽지까지 합하면 실로 백마인을 돌파할것으로 추측되는바 그중계를 지방별로 보면 아래 다음과가다 한다

	戶數	人口
南滿	[illegible]	[illegible]
北滿	[illegible]	[illegible]
間島	[illegible]	[illegible]
熱河	[illegible]	[illegible]
合計	[illegible]	[illegible]

紛料는去益激化 又復舍宅爭奪劇

信徒들의制止로一時鎭靜 平澤聖潔敎會紛料後聞

【平澤】기보=평택 성결교회목사 김광원(金光源)씨를 경성총본부(京城總本部)에서 무리하게도 면직을식키고 그후임자김영균(金永均)씨를 파송하엿스나 신도들은 절대로 석단에 오르지못하게함으로 량방의 태도가 점점격화하여오던중 지난오월구일은 본부로부터 특파목사 박현명(朴炫明) 리종열(李鍾烈) 김응상(金應祥)삼이사진을 구루마에실고 달려드러 김광원목사가 드러잇는 집방으로 주인의 승락도업시 강제로 드러노차 신도들이 버렷간 달려드러 이집은 우리 신도들의 주머니를털러 지은집인즉 마음대로 남의집을 강탈할필요도 업슬뿐아니라 본부와 원만한 타협과 해결이 날때까지는 편판에잇서주기를 바란다고주장하고 권리를 주장하는 형세는 점점험악하여 곳폭력사가 이러나게되자 당지경찰서의 간섭으로 별일은 업섯스나 소위 하나님을밋고 중대한지위에 가지고잇는 감독과 목사님들이 이와가튼 비례의행동에 대하여 일반은 비난이자자하엿다한다

敎堂新築落成式에 權利爭奪로또風波 紛糾는益益深刻化

【平澤】금번 평택성결교회(平澤聖潔敎會)에서는 이천오백오십원을드려 삼백명 수용할만한 대교당을 반양식(半洋式)으로 신축하고 지난오월십일에 락성식을 거행하게되여 전신도들과래비합 이백명참석하에 김광원(金光源)목사를비롯하야 각지로부터 드러온 축문(祝文)과 통고문(通告文)을랑독하라 할지음에 경성본부로부터 총감독주임(總監督主任)허인수(許仁洙)씨와 박현명(朴炫明)리종열(李鍾烈)김응상(金應祥)삼목사가 입장하야 박현명씨가성단에 오르면서 이교당은 우리의 교당이죽 우리본부가 주인이요 김광원씨는 면직을당한리안죽 아무권리가 업다고주장하자 신도들은 별안간 격분되매도로 신성한성단에 잇지말고어서뢰장 하라고 고함을지며 일시수라장으로 변하여 본부층은 할수업시 피신을 하여 버렷서 별일은 업섯다하나 본부측태도에 누구나 비난이 자자하엿다하며 일반은 이문제가엇지될지 주목중이라한다

韓思榮信徒談

참으로사회에 미안하옵니다 보시는바와가티 소위상부의 목사들이 그러가리 할일입니까 우리를 사랑과 도덕적 인정적으로 사죽하려면 얼마든지 복종하겟지 다 무리하게 강제적으로 압박을한다면 절대로복종치 아니하겟습니다 자긔들말이 이교당과 사택은 본부것이라하나 사실은 우리신도들의 주머니를 털어본시 이와가티 무리한행동으로부터에서 압박할필요가 무어잇니가 본부에서 지금이라도 정치(政治)를 변경하고 인총자별이라던가 아 ...

雪岳靈山에大山火 數百町步延燒中

數百住民鎭火에努力中

【大浦】양양군하설악산(雪岳山)부근에서 실화이런중에 돌연히 산화가일어나서 맹렬한 풍세를 따라 회엽은 국사텀(國、寺林) 수백정보에 연소중인데 소파면경찰당국에서는 부근수백인부를 총동원하야 진화에 노력중인바 사찰로하나인 수백년의 력사를 가진 신흥사(神興寺)도 이맹렬한화엽속에싸여 회진을나면이라하며 소속암자 내원암(內院庵)은 소진되엿다고한다

安岳少年少女의 童話童謠大會

【安岳】전안악군 일대에 유면주일학교 소년소녀 현상동화동요대회를 안악읍유변주일학교주최로 모집언는 사랑을을루리하게 축출을 시키지말고성서를 표준으로 한리정치로나간다면 우리는 모―든것을 찬성하고 환영하야 복종하겟습니다 운운

京平對抗拳鬪戰 十六日夜崇專講堂서 올림픽拳鬪會主催

【平壤】평양권투회(拳鬪會)주최 평양자무회권투부(崇武會拳鬪部)와본사평양지국 공동후원의 제이회아마추어 경평대항권투전(京平對抗拳鬪戰)은 십륙일오후 일곱시삼십분부터 숭전체육관(崇專體育館)특설링그」에서개최키로되엿다 선수는 에이(A)오십전비(B)삼십전으로 이날의이씨씨한 차운 전평양인사의 피를 끌케할것이다 경성이 이길것이냐? 평양이 이길것이냐? 동양중화의 장쾌한 이싸홈을 손곱아기다리고잇다한다

永興記者團總會

【永興】영흥기자단 총회는 오는십륙일 오전열시에 당지재향군인회관에서 열린다는데 기자제씨는 다수참석하야주기를 바란다하며 회비는일원오십전식으로 유원은 세신분포로 가기로되엿다한다

豫防注射實施

【豊川】풍천경찰국에서는 오는 십삼일부터 이일동안 장질부사 예방주사를 륙백명에게 시행키로되엿다는데 구역별과 일정(日程)은 다음과 갓다고 한다
十三日 城山里 十四日 城下里

최와 본보안악지국후원으로 ─ 남구일 오후여덟시반에 안악례배당내에서 면려회 악대의주악과 김영윤(金英潤)씨사회로 개최하엿는데 관중은 원주외어─가어시 대성황중에 순서대로 각 씨씨한어조와 재교리소리와 가튼 고운음성으로 노래를불러 일반관중을 웃기며 박수소리가 진동하엿다는데 수상자는 다음과가다

一等 [illegible](男子) 上紅
二等 李成王(女子) 邑內
三等 李[illegible](男子) 金山
四等 宋[illegible](男子) 邑內
以下省略

製鍊所設置關係 九十餘農家廢農

八月中起工으로晩穀播種不許 그들의今後生途漠然

【元山】수답리평야(秀踏里平野)에주우계(住友系)의대제련소(大製鍊所)가 진출하자 이에딸아여러가지 회비극도 만히연출되는중 동제련소에서는 오는팔월부터 긔공에착수하는 판계상공장부지내의평야는 연고자에게감자, 보리등 조숙하는곡식외에는 파종을 금지함으로 이베여두락의 우답도 거저목게되엿다는바 변래로 이평야에 생명을걸고작농하든 삼십여호의 자작농가와 문평리(文坪里)김룡보(金龍甫)등 륙십여호 소작인들은 조석시절에 농토를빼앗겨 금후의생계가 망연하다고한다

待望의金蘭港 築港實現期成

【通川】강원도통천군통천면 금란리(江原道通川郡通川面金蘭里)는 고저항(庫底港)다음가는 포구로서 해산물과 어획고가 상당히 만흠에도 불구하고 아즉도 항만설비가 불완전하야 어선의출입기타교통상 막대한불편을 늣기든바 지난팔일 통천면장 심오택(沈五澤)씨와 팔번(八幡)기수를 위시하야 지방유지오십여명이 모혀 종래현안이든 금란항축항문제를 협의한 결과 축항긔성회를 조직하엿다는데 임원은 크게긔대한다하며 긔금과 역원은 다음과갓다
一、基金 漁業組合積立金百分之二 寄附金 其他會費
◇役員 ▲會長 沈五澤 ▲副會長 鄭仕黙 ▲理事 李相姬 其他幹事五人 ▲評議員 十人 ▲顧問 尹熙再 杉村峰 金原甲 劉載坤 金稀得 石鍋欣 宋寅孫

萬綠이方濃한……絶勝金剛山! 五月一日開山

【內金剛】세계명승금강산도 만물이 초두는봄빗에 놀내여 허둥지둥용의옷을갈어입고 미묘와장쾌한곡향은 꾀꼬리 잇다―비로봉을 비롯하야 내외로만화전웅정한모양은 자못세계적으로 매력을 노래를자아내고 회의노래를자아내고 잇스며 절경한산곡마다 울리는물소리와 도념선(道念線)은 모릉직이 복잡다단한진세를 이저바리게하는도다 금강산을구경보기전에는 천하의산수를 말하지말라는 격언그대로 금강산은 금강산인 쳥원여에 노련을상의정긔벽계 골폭류혹렬로 꼬리 해당 ... 강산전긔철도회사(金剛山電氣鐵道會社)는 천원여에 당해잇는 금강산의 본절긔점으로하야 세계적우수한지로 세계적공원휴지성으로소개하고잇다(◇寫眞……內金剛萬瀑洞)

富豪未亡人殺害한 稀世의殺人放火魔

死刑과無期役을求刑

【咸興】금풍특정군합원정 이풍룽화군리 성두리의 리(長津郡上南面天宜水里)김의조(金益祚)(二二)외김경연(金京演)(八二)등이 공모하야 지난십일일 오전열시부터 함흥법원형사법정에서 미전(米田)재판장주심판사 대정(大町)검사의입회하에 개정되엿다 개정벽두에 재판장으로부터 전과고두명에대한 주소성명등을 무른후 사실심리에 드러가는데 피고두명은 각긔 범행의 일체를 부인하지 안코 사실을 자백하엿다는데 「살인방화」사건의 구형공판은 소화조에게는사형 김경연에게는 무긔징역」의 중형을 구형하엿다는 바 언도(言渡)공판은 오는 십팔일이라한다

病드른親舊爲하여 五十餘圓同情

【興南】아마한지금세상에 흔히 볼수업는 따뜻한 미담이 잇다 흥남읍내 김씨자신이 병들어눕게되자 병자는물론 가족의호구도자못어려웁든중 이소식을 들은더러친구들은 자진오십여원의 동정금을 거더그가족에게 주엇다하며 이소식을 들은일반은 그따뜻한 동정심에 감복하여 마지아니한다고한다

地方人事

▲金麟淳氏(安邊公普校訓導)邑內石櫓里自宅에서喪配
▲韓與洙氏(開城府在勤)去七日仁川府內務係榮轉次本報開城支局來訪
▲金天龍氏(坡州郡屬)新任人事次本報汶山支局來訪
▲全治穀氏(坡州郡農會産業技手)新任人事次同上
▲李漢璜氏(江華釀造株式會社社長)新任人事次同上
▲李源瀷氏(前加平郡守)江華釀造株式會社專務取締役新任人事次同上
▲康弘祚氏(鄭城教院長)開東人事次本社古阜支局來訪
▲李秀宗氏(統營郡屬)지난九日東萊郡廳轉勤人事次 本報統營支局來訪

汶山 全朝鮮弓術大會

▲時日 五月十六日(舊曆三月二十五日)三日間
▲場所 汶山川邊堤防內
◇主催 汶山築榮會
◇後援 朝鮮日報社汶山支局

公金橫領한面職員 取調段落送局

【鎭南】거보=전북순창군복흥면사무소공금횡령사건은 그동안순창경찰서 사법계에서 검거이래 이십여일을두고 계속취조하여오는바 지난오일에 관계인원과 사건일체를 검사국으로송치하엿다는바 이에대한사건의 내용을 경찰당국의 발표한바에의하면 전긔면사무소에 현직면장으로잇든 김병갑(金炳甲)과 회계원림재섭(林在燮)은 서로공모한후 거금칠백원인 소화오년으로 월중에 동면농업공동조합(農業共濟組合)원에게 공급배원을 궁민구제사업자금으로 대부하여잇다가 동구변칙이월중에 전긔공제조합이 해산케됨에따라 대부금전부도 자연회수하게되매 이를유일한긔회로 탈은 구역에다가 또다시 대부하여준 것과가티 교묘한 수단으로 허위의 증빙서류를 작성하여두고전후 사회에나루어 오백팔십원을 편령소모하엿고 회계원 림재섭은 공제조합 대부금이외에도 농업창고건축비와 면사무소 신축락성축하고부금중에서 약일백원을 횡령하엿다는것이라한다

儒林幼園經營 社會側再引繼

【豊川】사립덕천유치원을 덕천아소교에서 창설경영하여오든바 경영난으로 사회로넘어갓다가소화칠년도부터 덕천유림회(儒林會)에서 인수경영하여오든바인 고한 벽촌유림들은 자긔자리가 업어 보낼수업스니 우리유림회 돈을 들여서 유치원을 경영하여 유내사람들의 자녀들만 교양시킬 필요가업다는 리유로반대하여 금번사회에로부터 당분간은 경영자업시 지내오든바재차더천사회에서 경영케 되여지난 오월칠일 유내청년회관에서 더천유지들이 리사회를 조직하고 금후경영에 대하야 만전을도하기로한바 신임역원은 다음과갓다고한다
園長 徐廷集 園監 朴[illegible]烈 監事 姜昌昇 吉元常 常務理事 湯致應 理事 徐[illegible] 李永[illegible] 白南洙 黃[illegible] 金[illegible] 李龍奎

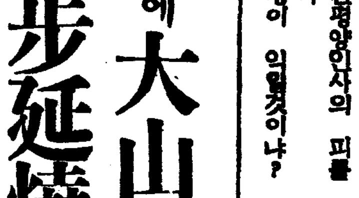

愛慾의彼岸 【7】

李光洙 作
金康穆 畵

『언니는 이 세상이 깨끗한 세상으루 아우?』
하고 한참후에 혜련은 또 비관적인 말을 던진다。
『왜 혜련이가 오늘은 자꾸 그런 소리를 해?』
하고 문임은 혜련의 허리에 팔을 둘럿다。
혜련은 어머니가 아버지에게 대하야 하던 말을 문임에게 옴겨볼까, 하기도 하엿스나 문임들도 남인데 남에게 대하야 아버지 명예에 해로운 말을 어찌하랴, 하여서 고만두엇다。그리고는 혜련은 아버지의 행동을 감시해보기로 결심하엿다。
하로는 혜련이가 아침 예배를 마치고 혼자서 창경원으로 갓다。봄철 따뜻한 공일이라 아직 꽃은 덜 피엇스나 사람이 만히 모혓다。
혜련은 창경원에 들어오는 길로 그가조타하는 새들—그중에도 두루미와 그새끼를 한참바라보다가 춘당대못 가으로 갓다。못가 잔듸판에 앉처서 못에 노는 백조를 보고싶흔 생각이 낫것이엇다。
혜련은 숲들에 가까운듯, 그리움에 가까운듯 야릇한 감정을 품고 지나가는 사람들과 봉오진 벗꽃도 볼 생각이 업시 땅만 들여다보면서 걸엇다 길에 깔린 바둑돌 중에 그중 희고 맑은것을 집어들엇다가는 그보다 더 맑은것을 만날 때에는 전에 들엇든것을 던저버렷다。맑은 강돌에 여러 천만변이 들어—혜련은 이러한 생각을 하고그 바둑돌을 들여다보앗다。그러나 맑은강돌에 씻기다고 다 이러케 희게 맑게되는것은 아니로구나 하고 검은 바둑돌을 구두 꼿흐로 차던저보앗다。
『더 맑은 돌은 업나? 그것도 수정일까』
이러케 생각하면서 비슷비슷한 돌 서넛을 손에 쥐이고 달그락 달그락 소리를 내이면서 연못께를 향하고 걸어갓다。그달그락거리는 소리가 대단히 듯기조핫다。
따뜻한 일요일—지긋지긋하게 오래두고 칩던 겨울、그리고는 내리 불순하던 일긔로 봄맛이 업던 뒤를 대어서온 따스한 날이 어린애 소목 끄는 부부, 젊은 남녀, 여자들의 다리와 얼굴에만 눈이 끌리는듯하는 굶은짓, 굶짓한 남학생들, 떼를 지어서 끼독거리고 가는 여학생들—사람들은 모도 봄에 홍분되어서 봄을 찬미하는것 가탓다。
혜련도 작년 봄에는 이런 때를 오면 사랑하는 남자와 함께 저나무스그늘로 다녀보앗스면, 하는 생각도 가젓섯다。그러나 아버지에 관한 어머니의말에서 그러한꿈이 다 슬어진것만 가탓다。나이 오십이 넘고、교회에 장로요、그러케 갓호로 보기에 점잔흔 아버지까지도 밋지 못할남자라 하면 세상에 미들남자는 어듸 잇는고? 정말 마음을 슬퍼고 몸과 마음을 다 미틀고 살어갈 그러한 남자가 어듸잇슬고? 보기에 아마 애인들인가 싶흔 저 청년 남녀들을 보아도 그것이 모도 거즛인것만갓고 터러운 작난 가티만 보혓다。마치 고양이 가티만 보혓다。사나 암놈을따라다니는 개람은 그 이상은 되지못하는가。
혜련이가 마음속에 그려오든 그러한 남자는 세상에 업슬까。아름답고도 참되고 변치안코 모든 라욕을떠나서 진과 선과 미만을찾는 그러한 남자는 세상에잇슬수 업슬까。아버지도 그러한 사람이 아니라 하면 —이러케 생각하면서 혜련은 못가에 다달앗다。
못가에는 과자를 던지며 것을 먹으라고 모혀드는 잉어떼들을 구경하는 사람들이 만히 서고잇섯다。붉은 무늬잇는 잉어가 철버덕하고 뛰어오르는 양에 마음이 끌려서 혜련도 향나무스가지를 만작거리면서 고기 구경을 하고잇섯다。
연못 우으로 불어오는 바람이 혜련의 초록빗 나는 바진 치마스자락을 펄럭거려서 크림빗 양말 신은 다리를 보이게 하엿다。

頭腦の惡い人は 必ず鼻が惡い

鼻病을治療하면 頭腦는明快된다

醫學博士 [illegible]

工夫잘하고、머리가명석하다고하는 兒童들은 鼻가 좋은것은 決코 지금의 이것은내가 最近年間、東京市學校衛生技師의資格으로、幾千名이라고하는多數한兒童에對하야 調査한結果 더라도鼻의疾患은特히腦의中樞와으로써明白하여나타。醫學上으로보갑고關係를맺고잇다。鼻의病은곳大腦中樞에影響을미치는것이다。如何튼코人病을遺하게되는것은大概憶性이빠지기쉬우며、따라頭腦의活動을鈍하게하는것이다。記憶力이낫부고、이치는것이甚하여진다。이러한重大한코人病에對하야、治療에無關心한것은몹시이만하다。코人病이라하더라도그다지困難하지는안타。漢式吸入療法을試하면의外에簡單하게家庭에서不知不識間에治療가될으로써、참으로兒童들의成績을좃케하여주려고하는것이다。近者의괴로운神經衰弱을治療하야明快한氣分으로되려고하는분은 반드시이漢式을使用하야于先코人病을治療토록操心하라。

『漢式은』 이러한 분들께使用하면 氣分조케治癒된다。
▽鼻汁이 만히나는분
▽코를풀고풀어도맥히는분
▽記憶力과判斷力이업는분
▽頭腦가무겁고鈍한분
▽不眠症의분
▽내음새잘모르는분
▽膿 차 잇 는 분
▽코人안이종지가된분
▽手術해도再發되는분

無代進呈
右外가튼症狀으로悩하고잇는분은업스십니까?進少時間에氣分조케治癒되는方法이發見되엿스니 患者에게는 이 좋은것은 도한子女를가지신父兄諸君의분은必히一讀하라希望者는朝鮮日報를보고 發送이 되여잇는지 何如히라도 請求하면無代로進呈함

東京市日本橋區室町三ノ七
東京局八重洲箱
漢製藥東京營業所

經濟解說 〃法貨의 動向〃 ●…今後事情을考察

×

金輸出以來 英國通貨政策의 目標는 通貨의 對內的購買力을 安定한 水準에 保持함에 잇섯다 英國商務省에서 發表한 卸賣物價指數는 金輸出以來 一九三〇年의 平均八三%乃至九一%間을 往來한 英國은그物價가 低落步調를 멈추면반듯이 그影響을 企圖치안코 佛國의 平價切下가 英國의物價를 壓迫하면 英國平衡基金이 出動되야 通貨의 引下方策을 講究하여서 物價의安定을 圖케될것이다 그러나 이러한일은 업슬것이라고 말하는바 이것은 英國이 佛國으로부터 사가는 主要物資는 比較的적고 英國의 必要한原料와 食料品은 거의 佛國으로부터 아가지오는 때문이다 勿論 輸入物資는 主要 奢侈品의時價가 떠러질는지 모르나 이로써 影響되는것은 國民의一部分에 不過하다 또 英國은 金貨의平價切下가 그 輸出을 옹시 限定하는것으로생각지안는다 차라리 이擴大의 要求가 回復하면 英國으로부터 이러한輸出이 相當히 늘것으로 본다 要컨대 物價의 安定을 動搖케안하면 通貨는 新通貨政策에 依하야 所謂의…

…라고한다 그러고 佛貨가 平價를 保持한 米貨도 入醫를 안을것으로 觀測된다。 現在佛國銀行은 드디어 公定利率을 六分으로 引上하얏다 利上은 佛國銀行이 法貨維持를하기爲하야 正統派的常套手段으로 昨年五月及十一月의 危機에際하야서도 金利를 六分에까지 引上하야 法貨의 危機를 打開하얏다。 이번의 利上이 果然 奏效하야 法貨의 危機를 打開할수잇슬는지는 疑問이나 이 金流出이 防遏되지안는境遇에는 다시 第二次 第三次의 利上을 斷行하지안흘수업다고한다。 一九二八年六月二十五日의 法貨安定以來 金利를 六分以上으로 引上한일은 업스나 一九二六年에는 七分…

…二十一日 法貨安定以來…金本位를 維持하야 …佛國은 …다시 平價切下斷行과如何…

六日까지에 佛蘭西로부터米國으로 流出한 金은 八千五百五十萬弗(十三億法)로 推算하…

佛蘭西銀行公定利率

一九三五年初現在		二·五%
五月	二三日	三·〇
	二七日	四·〇
	二八日	六·〇
六月	三〇日	五·〇
七月	四日	四·〇
	一八日	三·五
八月	八日	三·〇
一一月	一四日	四·〇
	二一日	五·〇

一九三五年三月	二日	[illegible]
一九三五年三月(法貨安定)	二日	[illegible]
十一月	二九日	[illegible]
六月	七日	[illegible]
一〇月	二五日	[illegible]
十二月	六日	[illegible]
一九三六年一月	一七日	[illegible]
三月	二七日	[illegible]
四月	三日	[illegible]
	一〇日	[illegible]
	一七日	[illegible]
	二四日	[illegible]

—(終)—

十五業者만免許 萬九千戶는閉鎖

製絲業令實施에伴한 京畿道內製絲業界

朝鮮製絲業令이 發布施行된以後로 從來에잇서 自由的으로 經營製造하든 製絲業者는 朝鮮總督의 許可를 得하게되엇슴으로 製絲業界에 만흔 衝動을 주고잇는바 京畿道에서는 『朝鮮製絲業令施行規則』第一條第一項』即『五釜未滿의 設備로써 生絲의 製造業者는 製絲業者로부터 除外한』이라는規程에依하야 從來製絲業者一萬九百六十戶中에서 閉鎖될 悲運에 빠저잇다한다 從來 製造業者中에서 朝鮮人製絲家가 『在來絲』에잇서 一萬四百六十一戶 『座繰絲』三百八十八戶 『足踏絲』가 四十八戶 『器械絲』四戶 合計 一萬九百一戶로써 年生產高가 二十七萬二千二百四十四圓인바 朝鮮人 製絲者는在來式으로 農村에서 副業的으로 製造하야 年收入 二十七萬餘圓을 得케든것이 只今以後로는 大機械業者만 營爲케 되리라한다 前記規程에該當한 製絲者 片倉、岩村、郡是、鐘紡、南海、同水、洪在根、松浦、大同、東光、住友、海里、湯淺、龍水機業組合、長湍機業組合等十五個製絲者만 一切手續되여來月初旬에는 正式으로 免許되리라는데 規程에 合格되는 從來製絲者 一萬九百餘戶는 不得이 前記 片倉外 十四個所에서 年原料消費量이 十三萬八千二百二十貫이나 要함으로 現在道內年生產額四萬二百三十三石으로도 不足의 感이만흐며 이製絲業令을 施行함으로 말미아마 從來副業的製絲業者間에 不平이 놉하가는中이라한다

貯藏強行으로 米移出平均化

十年度產米의 移出調節強制貯藏은 前年踏襲에 不過하엿스나 農村에서 貯藏과 月別平均出貨의 利益이 徹底한結果 產地의 農倉、正組倉庫를 利用하는 貯穀이 普及하야 今年三月末의 貯藏高는 百九十萬石을 突破하는 記錄的數字를 보이는데 端境期를압두고 米價는 前月末來 踏滯을 繼續하야 三十圓臺를 維持하야 朝鮮內農村에 큰利益을주고잇다

…米穀 貯藏施行에依하야 所謂 出廻期인 四月末까지 移出은 凶作前의 前年에 比하여 아직 三十萬石減의 五百九十萬石臺에잇서 顯著히 移出減으로 되여잇는데 本月에 드러가 價格高에 乘하여上旬中에 三十九萬二千石 約四十萬石과의 移出을보아 前年에比하야 十八萬石增의 移出이잇서고 端境期에 移出이잇는 形勢에잇다 …米의 移出은…

重油도近間值上

【東京電話同盟】鑛油聯合會에서는 原油의値上을 理由로 近間重油值四十一圓을 三圓引上하리라한다

金買上量 約二億圓

【東京電話同盟】大藏省發表＝日銀金買入法을 實施한 昭和九年四月以來 今年四月까지에 金買上한額은 三千八十七萬三千百七十九瓦、一億九千八百六十九萬九千六百九十圓에 達하얏다

買上價引上以來 朝銀에四十萬圓

本月六日 金買上價引上以來 十一日까지 朝銀에서는 買上한金은 四十萬圓이라한다

金融債券條件

市場公募에依한 金組聯의 金融債券發行은 十一日에 發行條件을 如左히 正式決定하얏다

一、發行總額 七百萬圓
一、發行利率 四分三厘
一、發行價格 百圓파ー
一、償還方法 二個年据置以降五個年에 隨時償還

…的인것이오 이에依하야 金組는直接日本內地金融市場으로부터 資金取入의 方途가열니리라이다 發行條件은四分三厘파ー로通常의東拓社債等보다 金融으로서는好個의條件이라고할수잇고 期限을七年으로한것은 金融債出現狀에鑑한것이다

朝鮮人鑛區 飛躍的激增

아즉日本內地人優勢

今年一月一日現在의 全朝鮮鑛區所有者는 日本內地人과 朝鮮人、外國人別로보면如左하다

日本	鑛區	坪數
內地人	二、九九四	二、〇二六、八七四(千坪)
朝鮮人	二、五二一	一、七五八、七九九
外國人	二	五
合計	五、五一八	三、七九二、三七二

이것을 前年에 比較하면 日本內地人所有는 四九四鑛區增三億七千七百萬坪增加이나 朝鮮人所有鑛區는 七四三鑛區로 五億九千六百萬坪의 激增이며 朝鮮人의 所有鑛區飛躍的增加가 注目된다한다

中國幣制補強策 平價切下有力化

金銀複本位制復活考慮

◇…蔣리쓰로스重要會見

【上海發聯合】蔣介石氏는 지난八日 리쓰로쓰氏와 會見하고 北中經濟情勢에 對하야 幣制問題 重要意見을 交換하엿는데 그結果 幣制의 補強策으로 金銀複本位의 平價切下實施가 有力化하엿다고 傳한다

京氷創總流會 十二日午後一時부터 府民館에서 開催할豫定이던 京城天然氷의 京城製氷會社創立總會는 法定手續에 缺陷이생기여無期延期로되엿다 그裏面에는 重役問題其他錯綜한 事情이 潛在한것으로 그形勢는 注目되는바 善後策은 十三日大株主인 香椎源太郞氏入京을 기대려 關係者…

南大門商人主體 食料品會社創立進捗

◇…廉賣市場經營이目的 資本金百萬圓으로

京城府에서는 膨大한 府勢擴張計劃과아울러 府民과 密接한關係에잇는 中央卸賣市場 建設을目標로 著着 그準備와 調查를進行하고잇다함은 累報한바어니와 이問題와 直接、間接으로 重大한 關聯을가지고잇는 南大門市場商人側에서는 이에 刺戟되어 市場商人聯合會事務所에서 發起人會合을열고 左와如한具體案을 세워잇다한다

一、會社名은京城食料品株式會社
一、百萬圓 每株五十圓 總株數 二萬株中一萬七千株는 發起人側이 引受하기로되야 그限定은 齋藤氏 五千株、元嵐洙氏가 五千株、元仁洙氏 一千株、內田氏 一千株 其他發起人 五千株로 남어지 三千株는 一般公募에附하기로되엇다
一、取締役 六人、監查 二人으로하는데 社長은 齋藤氏 副社長은 元嵐洙氏로 內定
一、定款作定委員 五人選定
一、臨時創立事務所設置場所는 齋藤빌딩三層

그러고 南大門市場商人側에서는 이會社의 設立에 際하야 東大門市場商人들도 이에加擔케하야 同一한步調를 取하고저 努力中이든바 아직 이러타할 贊成者를엇지못하고 겨우 東大門市場側에서는 한사람이 數百株가량을 引受한데 不過하다는데 今後 一層東大門商人側에 理解식혀서 多數의 協同을 要望하는터이라고한다

그러데 當初 南大門市場商人의 이會社創立의 主旨는 中小商人의 本位이든바 其後 諸事情으로 因하야 齋藤氏의 旣得許可에 依한 廉賣市場을 現在齋藤빌딩 後側齋藤氏 所有地에 設立하고 이 會社에서 經營하기로 되…

米日爲替暴落

【紐育十一日發同盟】今月의米日爲替는 前日과比較하면 實三十九弗一仙으로九仙低이다

東京爲替(十二日)
對米 賣 二十九弗十六分十五
對英 賣 一志二片三十二分一
大阪爲替(十二日)
對米 賣 二十九弗十六分十五
對英 賣 一志二片三十二分一

取引停止

【五月八日京城府】鐘路四丁目四九番地 石春洪

經濟界消息

○電氣協會總會＝朝鮮電氣協會에서는 二十八日理事會 二十九日評議員會를 三十日午後二時半부터總會를朝鮮호텔에서開催

信託財產去益增加

朝鮮信託會社의 四月末現在의信託財產은 五千八百四十七萬六千圓으로 本期中의 增加額은 百四十八萬三千圓인바 그內容은如左하다

特定信託 三、四九三千圓
不動產信託 一七、三七九
一般信託 三七、三八六
其他信託 二一六

信託의旣往貸付 利下할意思업다

朝鮮信託의 旣往 不動產貸의利下에 對하야 朝鮮信託의 旣往貸付利下도 期待되엇스나 朝鮮信託으로서는 昭和八年에 創立한以來 日淺하고 現在 旣往貸付中 最高利의것이 年七分八厘로서 殖銀、東拓의 新利率과 同率임으로 此等의것을 更히 利下할意向이 업는模樣이라한다

朝新支店開設 咸興과海州에

朝鮮信託에서는 咸興、海州兩地에支店을 開設코저 認可申請中이던바 認可를 得하얏슴으로來六月定時總會에 附議決定키로되엇다

朝鮮빌딍創立

＝資本金二百萬圓四分一拂込의朝鮮빌딍經營株式會社(野口氏의 朝鮮빌딍經營會社)創立總會는 十二日午前十一時부터 千代田빌딍內에 開催하고 創立에關한 一切關係事項을 附議하야 異議업시 諸決하고 重役選擧를 行한結果에 如左히 決定하얏다 取締役社長 野口遵 以下略

商店界消息

○天一藥房上海派遣招待抽籤＝天一藥房에서는 上海派遣招待抽籤한結果 各地販賣店主六十六名을 決定하얏다고

朝鮮서 가져가는 쌀을 가진 작난 다 하더니 이번에는 朝鮮서 사드리는 물건가지고 흑작질

○ 重要輸出品 取締法을 移出에도 適用 하자고

○ 남이 에서 만든 쌀은 되도록 싸게 사고 차기네가 만든 물건은 빗싸게 팔고저에 쓰는 수자

○ 꿀는것은 白衣 백성이여

商況（十二日）

株式 雙方氣迷 閑散

前場軟保 市勢는 動意가업시 不氣乘閑散으로 軟保捉移이엇스니 即昨後引에比하야 東新二十錢低인 百三十三圓七十錢 日產三十錢低인 七十二圓六十錢 大新二十一圓八十錢에 各大引되고 鐘新百四十九圓九十錢 日產新二十一圓五十錢이엇섯다 ▲東新三三七〇(寄) 〻 三三六五(引)

後場閑散 後場도 亦是新味가업시 閑散保合이엇스니 東新三圓八十錢、日產二圓六十錢、鐘新百五十圓丁、大新四圓七十錢等에各大引

東新底入與否

三月二十二日의 東京短期東新百十九圓三十錢이 大底이나아니냐는것은 强氣의根本點으로한 雙方의意見은如左히大別되어잇다

末底入說

二、二六事變以來總恐怖市勢를演하고 增稅三億圓까지 織入하야 東新은 畢竟三月二十二日에 百二十圓臺이엇는데 이는昭和九年秋 藤井藏相의 臨時利得稅와公債漸減主義聲明에 暴落되엇던때의市勢이오 더러긴다면 昭和六年十月 滿洲事變과 英國金本位停止後의 大暴落九十一圓인바 이것을底로 昨冬百八十圓까지 引返한 大圓이다 그러나 當時와는 …變動、金利低落 …關係로 반드시그…

商店界 大衆은賣人氣

東京東新短期는 四月上旬의百卄八圓中心의小幅保合에서 低利賣邁行으로 長期의吉村賣로 四月十七日 百卅一圓臺에서 大衆買入의小幅保合을再演하고 月末에는念慮되던 四月限無事로 賣方小口가 前退하야 三次百卅一圓에整頓하얏스나 月初도大衆買에及하야 保合下分岐인後引하얏다가 五日 產金買上價의大幅引上으로 人氣分이생기어 下商이더치에 地場附買로 百卅五圓十錢의高價를나타내고確化되後도伸悩인바 十二日入電東京短期東新取組는 賣四十六店、買五十四店의 八店下長으로 取組高 二十二萬五千五百二十株의僅少인데 八店下長이라하나 大衆은 依然賣人氣라한다

그리고 實方中에도 地場玉로도側은 百三十圓割이면 途轉하야 賣便이설것이만흔만큼 그前途가注目되다한다

底入說

이百十九圓三十錢이 大底이다。 …百十九圓三十錢이 決코底라고는 할수업고 一〇〇一一〇圓近邊까지 突込하여야할것이다 반發이엇스리라고는 斷定할수업지만

…이量否定하는 모양이오 反撥力이 至弱하니까 未底入說을 未練잇게 主張하는모양이니 모든惡材料를 推測할수잇는데로 따진것이 百十九圓三十錢이엇스니 低價를바랄수업지안는가 將來의 인푸레大小에依하야 市勢는 크고적겟지만 大인푸레이라면 五百圓도可也 七百圓도可也이겟고 小인푸레이라도 昭和八年一月의 高價二百二十九圓을 上廻할것은疑問할餘地가업다

政府米拂下는 抑制力을減殺

…軟派는言必稱 昨年五月의政府發表와如히 古古米의大量拂下가잇슬이라고하나 그러나 昨年同期의所有米는 一千萬石이나되엿슴으로 足히大量拂下를 할수잇섯거니와 本年의政府所有米는 昨年보다의 四割減少인 六百四五十萬石에 不過함으로 大量的拂下를 할가함이疑問이다 그리고 六百四五十萬石程度는 政府의理想的所有米量에 지나지안는바

…의在米拂底로보아 今後需給의發展을 豫想하여서 今回政府所有米의發表와共히 軟派에傾하는市勢도 一時的現象이아닐가한다

…事情이 …三千五百萬石을 前年同期의三千七百四十二萬七千七百六十九石에 比하야 二百四十餘萬石이나 減退되며 그러고 本年은 民間의所有米가 前年보다 二百三、四十萬石假量의增加를示하엿지만 大體大勢가 …

그러고 本年은 …

期米 少軟後에 不動

前場少落

昨後場阪地卅三圓十二錢止와共히 卅圓八十二錢에場을止하엿는바 今朝에入하야 五月一日現在 日本內地殘存米第一次發表가 一般의 豫想보다 多少 樂觀을몰아 阪地는 三十三圓〇六錢인 六丁反落으로 當限은 三十圓七十八錢인 四丁反落으로 場을 始한後 阪地〇六錢을 最低로 稍稍히 返하야 十三錢까지 昂騰하엿다가 十一錢에 止場함을 伴하야 八十錢을中心으로 稍高稍弛하다가 結局七十八錢에 場을 止하엿다、

後場不動

後場은三十圓八十錢에 二丁高로 始場後八十一錢 三本同價로 五節八十錢에 全然不動이고 八十錢에止場하다

五日殘存米는 豫想보다增加?

一般米界의注目을集한 五月一日現在日本內地 殘存米는 昨夕에第一回分을 發表하엿는데 山形縣外十七地方의分이 一千二百二十三萬九千八百十一石으로 前年同期에比하면 二十二萬五千九百九石의 減少밧게아니되다 第二次、三次의發表가 一次發表의比例로나간다하면 發表前의…

實物前場取引

▲大同電力三五四 ▲石川島新四五 ▲日本郵船 ▲東京電燈 ▲滿洲炭砿二三〇 ▲人造肥料三二〇 ▲雪印 ▲急行二〇 ▲京成電鐵三〇 ▲小田原 ▲小港製糖三〇 取引高一八〇枚

東京國債市場

甲五分利	一〇〇、七〇
一回四分利	一〇二、九五
佛貨四分利	一九八、四五

朝取期米取組內容

	賣方	當限	買方
[illegible]	[illegible]		[illegible]

如何?

…拂下는 時期尙早의 感이엄지아니하며 또는 五月一日現在日本內地殘存米는 第一次發表로보아서 一般이 豫想하든·三千四百萬石보다 劇增加되기가 十常八九인즉 政府는此에 저옥이 安心되어 拂下할意思가 더욱적어질것임으로 五月中의 拂下는期待키難할모양이다 政府의 態度果如何?

堂島前場賣買

▲賣方 東京側乘替中東側朝鮮側
▲買方 海端自己汐政正米側

中限

[illegible]	[illegible]	[illegible]	[illegible]

先限

[illegible]	[illegible]	[illegible]	[illegible]

市場은手繰不振…

…市場은低迷를持續하며 今後 …買는 …

米…當場金太는當中南限에 …

…大買物을 …노코잇다 先限에는 …實物은三千의所有? ▲新田氏는東京市場을 …하야 三千石이나한것이다고 …보면 當地先限賣도 또한新田氏의所有이든 ▲五月一日殘存米는第一次分의發表로보아서 一般의豫想보담은 稍신마흘모양인즉 ▲三千四百萬石으로豫想하든殘存米는 三千五百萬石이나될것이라고하니 結局約百萬石程度의增加? ▲此가事實이라하면 政府米의拂下도難望일가하노라

各地正米

京城少落

依然賣物薄으로場面이나마 定期低落을보고五錢低인丸仁三等三十圓〇五錢四等二十九圓七十五錢 一等白米三十二圓丁

仁川少弱

依然移出向의取引不振이오 僅히當用必需側의小口取引이 散見될程度로 氣配五錢低唱인 丸仁三等三十圓〇五錢

釜山引締

積荷米數字發表와 期米의 下放電으로 氣配四等二十九圓九十錢 四等二十九圓六十錢 一等白米十二圓六十錢 二圓四十錢 四等二十九圓七十錢 一等白米十…

大邱軟化

實行不引立으로 一般이 賣物輕이데다가 期米의 下押을보고 市況이 十錢軟化한 角ア三等二十九圓四十錢 四等二十九圓十錢 一等白米十二圓十五錢

群山氣崩

淸黨의漸落을影響하야 日本內地의期米賣氣一般累積인데다가 地場의積的實需不振으로 十五錢崩이나 遂ク三等三十圓十五錢 四等三十圓 一等白米十三圓丁

木浦不動

定期軟狀으로取引이 極度閑散이나마 產地의持續強硬으로 市況은意外로 底堅하야保合인 丸木三等三十圓四十錢 四等三十圓二十錢 一等白米十三圓丁

今日財界（十五）

米	仁川期米 先限	三二、〇〇	[illegible]
	大阪期米 先限	三二、一一	[illegible]
	三等米 一石	三〇、三〇	[illegible]
	正租(仁川)一等	[illegible]	[illegible]
金銀	京城市中金一匁	[illegible]	[illegible]
	正金	[illegible]	[illegible]
綿絲	大阪綿絲	[illegible]	[illegible]
	大阪棉花	[illegible]	[illegible]
	大阪人絹	[illegible]	[illegible]
	日 東京	[illegible]	[illegible]
	東京ゴム 現	[illegible]	[illegible]

市場漫語

…市場은노는空前의 …買人은 低金利、인푸레景氣로 賣物이 아니나ㆍ언제나 …투自時는 …稀少에서야 …가 잇슬수잇나 …東新은未底入論과大底入論이 相持하야 論爭가… 벌그림도 …가 …取組가 …하야 上下間 …올것이냐

株式 朝取短期 十二日

株名	前寄	前引	高値	低値
朝新	[illegible]	[illegible]	[illegible]	[illegible]
鐘新	[illegible]	[illegible]	[illegible]	[illegible]
東新	[illegible]	[illegible]	[illegible]	[illegible]
日產	[illegible]	[illegible]	[illegible]	[illegible]
同新	[illegible]	[illegible]	[illegible]	[illegible]
大新	[illegible]	[illegible]	[illegible]	[illegible]
拓新	[illegible]	[illegible]	[illegible]	[illegible]

株名	後寄	後引	高値	低値
朝取	[illegible]	[illegible]	[illegible]	[illegible]
朝新	[illegible]	[illegible]	[illegible]	[illegible]
鐘新	[illegible]	[illegible]	[illegible]	[illegible]
大新	[illegible]	[illegible]	[illegible]	[illegible]
東新	[illegible]	[illegible]	[illegible]	[illegible]
日產	[illegible]	[illegible]	[illegible]	[illegible]
同新	[illegible]	[illegible]	[illegible]	[illegible]
日魯	[illegible]	[illegible]	[illegible]	[illegible]
同新	[illegible]	[illegible]	[illegible]	[illegible]
拓新	[illegible]	[illegible]	[illegible]	[illegible]
滿鐵新	[illegible]	[illegible]	[illegible]	[illegible]

◆實定 代引 日步◆

株名	實定	代引	日步
朝取	[illegible]	[illegible]	[illegible]
同新	[illegible]	[illegible]	[illegible]
鐘新	[illegible]	[illegible]	逆日歩 不
大新	[illegible]	[illegible]	[illegible]

◆大阪短期取組◆ / ◆大阪長期◆

株名	前寄	前引	後寄	後引
大新	[illegible]	[illegible]	[illegible]	[illegible]
鐘新	[illegible]	[illegible]	[illegible]	[illegible]
日產	[illegible]	[illegible]	[illegible]	[illegible]
東新	[illegible]	[illegible]	[illegible]	[illegible]
郵船	[illegible]	[illegible]	[illegible]	[illegible]
東電	[illegible]	[illegible]	[illegible]	[illegible]
淺新	[illegible]	[illegible]	[illegible]	[illegible]
帝人	[illegible]	[illegible]	[illegible]	[illegible]
同新	[illegible]	[illegible]	[illegible]	[illegible]
日레	[illegible]	[illegible]	[illegible]	[illegible]
日魯	[illegible]	[illegible]	[illegible]	[illegible]
鋼管	[illegible]	[illegible]	[illegible]	[illegible]
日鑛	[illegible]	[illegible]	[illegible]	[illegible]
日產	[illegible]	[illegible]	[illegible]	[illegible]
東新	[illegible]	[illegible]	[illegible]	[illegible]
大新	[illegible]	[illegible]	[illegible]	[illegible]
東新	[illegible]	[illegible]	[illegible]	[illegible]
鐘紡	[illegible]	[illegible]	[illegible]	[illegible]
同新	[illegible]	[illegible]	[illegible]	[illegible]
大株	[illegible]	[illegible]	[illegible]	[illegible]

◆東京短期◆

株名	寄付	大引	高値	低値
東新	[illegible]	[illegible]	[illegible]	[illegible]
新東(前)	[illegible]	[illegible]	[illegible]	[illegible]
新東(後)	[illegible]	[illegible]	[illegible]	[illegible]
日產(前)	[illegible]	[illegible]	[illegible]	[illegible]
日產(後)	[illegible]	[illegible]	[illegible]	[illegible]
殖淚	[illegible]	[illegible]	[illegible]	[illegible]
滿鐵	[illegible]	[illegible]	[illegible]	[illegible]
東拓	[illegible]	[illegible]	[illegible]	[illegible]
富士紡	[illegible]	[illegible]	[illegible]	[illegible]
東亞新	[illegible]	[illegible]	[illegible]	[illegible]

◆東京短期取組◆ 東新 兩建 [illegible] 日產 兩建 [illegible]

◆東京現株◆ 東株 [illegible] 鮮銀 [illegible]

◆朝鮮短期賣買高◆ 合計 [illegible] 累計 [illegible]

期米 朝取期米 十二日

限月	當限	中限	先限
前場 一	[illegible]	[illegible]	[illegible]
二	[illegible]	[illegible]	[illegible]
三	[illegible]	[illegible]	[illegible]
四	[illegible]	[illegible]	[illegible]
五	[illegible]	[illegible]	[illegible]
六	[illegible]	[illegible]	[illegible]
七	[illegible]	[illegible]	[illegible]
八	[illegible]	[illegible]	[illegible]
九	[illegible]	[illegible]	[illegible]
十	[illegible]	[illegible]	[illegible]
後場 一	[illegible]	[illegible]	[illegible]
二	[illegible]	[illegible]	[illegible]
三	[illegible]	[illegible]	[illegible]
四	[illegible]	[illegible]	[illegible]
五	[illegible]	[illegible]	[illegible]
六	[illegible]	[illegible]	[illegible]
七	[illegible]	[illegible]	[illegible]

◆朝取期米賣買高◆ 當 [illegible] 中 [illegible] 先 [illegible] 合計 [illegible] 本期總計 [illegible] 取組高 [illegible] 帳入價 [illegible]

◆朝鮮內各地期米◆ 前場 釜山 大邱 群山 木浦 鎭南浦 [illegible]

◆大阪期米◆ [illegible]

◆東京期米◆ [illegible]

◆大阪期米取組◆ [illegible]

◆大阪正米賣買◆ 日本米上 [illegible] 朝鮮米上 [illegible]

◆大阪市中在米高◆ 日本內地 玄米 白米 七七四九一一 朝鮮 玄米 白米 四九八一六四 臺灣 玄米 白米 九六四四〇七〇 [illegible]

◆日本各地期米◆

神戶 下關 名古 [illegible]

◆各地正租市勢◆(單位錢)

地名	種類	一等	二等	三等	等外
京城	穀良都	[illegible]	[illegible]	[illegible]	[illegible]
仁川	坊主	[illegible]	[illegible]	[illegible]	[illegible]
郡山	坊主	[illegible]	[illegible]	[illegible]	[illegible]
木浦	雄町	[illegible]	[illegible]	[illegible]	[illegible]
大邱	穀良都	[illegible]	[illegible]	[illegible]	[illegible]
鎭南浦	陸羽	[illegible]	[illegible]	[illegible]	[illegible]
新義州	陸羽	[illegible]	[illegible]	[illegible]	[illegible]
元山	龜尾	[illegible]	[illegible]	[illegible]	[illegible]
咸興	陸羽	[illegible]	[illegible]	[illegible]	[illegible]
馬山	穀良都	[illegible]	[illegible]	[illegible]	[illegible]
平壤	陸羽	[illegible]	[illegible]	[illegible]	[illegible]
釜山	穀良都	[illegible]	[illegible]	[illegible]	[illegible]

商品 十二日

◆大阪綿絲◆ 五月 六月 七月 八月 九月 十月 [illegible]

◆大阪棉花◆ 當限 先限 [illegible]

◆各地人絹◆ 東京 大阪 福井 [illegible]

◆橫濱生絲◆ 當限 先限 [illegible]

◆大阪砂糖◆ 當限 先限 現特D格 七三五圓 [illegible]

◆海外砂糖◆ 玖瑪 實糖 現物糖(ST) 實買中價二一·一〇錢 [illegible]

金融 十二日

◆海外經濟◆ [illegible]

◆朝鮮銀行券◆ [illegible]

◆日本銀行券◆ [illegible]

◆京城手形交換高◆ [illegible]

◆東京金利◆ [illegible]

◆大阪金利◆ [illegible]

◆對外爲替◆ [illegible]

◆金買入價◆ [illegible]

◆東京市中銀塊◆ [illegible]

◆京城市中金價◆ [illegible]

米 京城正米 十二日

◆京城正米◆ [illegible]

◆仁川正米 大豆◆ [illegible]

◆京城雜穀◆ [illegible]

商品 十二日

◆京城綿絲布市勢◆ [illegible]

◆京城雜貨◆ [illegible]

◆食料品價◆ [illegible]

◆飼料肥料價◆ [illegible]

◆天引五品價◆ [illegible]

◆日本麥粉市勢◆ [illegible]

◆滿洲商況◆ [illegible]

◆大連特產市勢◆ [illegible]

株式 期米 朝取引所 仁川府本町三丁目四 柳來恒商店 電話局 五二二六 七三八 七七三

仁 期 川 米 吉村取引店

金·銀·白金 德 京城德力 京城府明治町 電話本局3939 振替京城334

金·銀·白金 賣買 大陸商會 京城府茶屋町 電話本(2)三三一六番

土金 福 石金 高價買入 石福鑛業株式會社 金·銀·白金·地金部